江聲報

孫文

孫文之印

中華民國廿一年
六月九日 星期四
第三千九百〇四號
今日二張售五分
電報掛號一五一六
本社電話二八六
本社在廈門思明南路四百三十號

本報價目

	本埠	國內	國外
每月	一元	一元二角	二元一角
半年	五元六角	六元八角	十二元二
全年	十一元	十三元四	廿四元二

(以上價目郵費均彙在內)
(報費先惠概照九折計算)

真真照相藥房

廈門開元路

本藥房開設廈門歷拾餘年專辦西藥兼代理

總代理：馬百良藥房 烏雞白鳳丸 順經丸 珠珀散 黑金丸 保嬰丹 八寶散 同春丹

同濟堂 虎鹿膠 婦科調經丸 皮膚藥 普濟公司 固腎藥精 海狗

調經丸 白濁丸 創孫氏 白鳳丸 衛生丸 頭寶 四 便丸 何鏡湖

藥品太多 不能盡錄 零沽批發 極相宜 諸君光顧無任歡迎

月眉商標

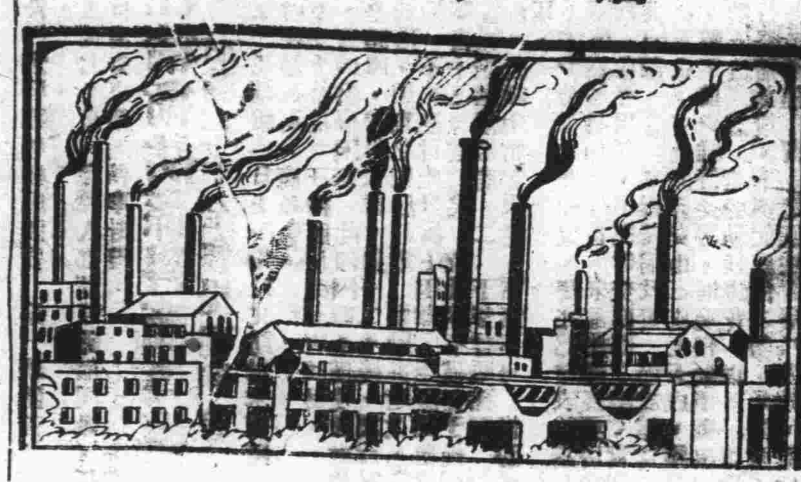

英商卜內門洋碱有限公司

顏料及靛青

本公司供給之各種顏料爲大英顏料公司研製造適合于下列各種用途如

紡織廠 染坊 自來火廠

糖果 食物 如有詢問 免費授受

廈門晨光路一號二樓
英商卜內門洋碱有限公司啓
電話七八二

敬告製革家注意
本公司製革專家馬信堅君現再由上海到此留居約一個月凡製革廠長或經理如有詢問技術等事馬君願意免費授受特此奉告

覺着暑氣的苦悶嗎？

需要——燕窩……白木耳

朋友們！在這炎夏的時候，如果你會有一種預防，那麼中暑的苦悶一定不會發生的；精神上也會覺着涼爽：唯有購光大參行的燕窩，和白木耳，快吧！

大同路

瘦弱失調……絕無腥氣……也請手不停……

會豐商店

亞洲藥房 中國藥房 圖與行 鼓浪嶼 旗昌藥房 開文路 真真藥房

頭獎大洋一百元 二獎大洋五十元 三獎大洋三十元 四獎金手表一個 五獎銀手表一個 六獎統鶴酒五瓶 七獎統鶴酒四瓶 八獎統鶴酒三瓶 九獎統鶴酒二瓶 十獎一百瓶每獎得統鶴酒一瓶

廈門磁街甘泉堂酒局

廣州下九甫唐拾義啓

老刀牌香烟

救國光鋒

註册商標

本公司係南洋各屬華僑與國內實業同志集資創立以興業救國發展民生爲主旨購置新式机器延聘專門技師根據科學原理製造醬油醬料及魚肉蔬菜酣鹹酸辣各類罐頭所採原料純屬國產爲唯一有益衛生之國產食品以壽星及和字兩牌爲商標業蒙實業部核准註册并蒙財政部核准出口免稅各在案各界賜顧從廉優待惠臨，觀無任歡迎

光和罐頭食品股份有限公司
製造廠廈門鼓浪嶼康泰垵 電話鼓二五五
總發行廈門中山路 電話一一五四
中國電報及無線電掛號中文〇〇六八

甬興等輪 電告六十一師已到泉 卽將返京運其餘兩師前來

▲上海八日電、甬興等輪電告六十一師六日到泉、俟上陸後卽回京運六十師及七十八師赴閩、限定本月三十日以內運竣、

唐紹儀調停粵軍風潮 蔣光鼐轉羅浮不赴廣州 鍾天心攜孫科函調粵委

▲香港八日下午七時電、蔣光鼐七日午到石龍、轉羅浮因避各方酬應、不赴省、鍾天心攜孫科函到粵調粵委、

▲香港七日電、政會派唐紹儀來港向陳策調停、如無結果、決對瓊用兵、陳光漢於六日到雷州、陳聯棠已增調第一教導師赴雷州、黃光銳派第一第五兩隊飛机飛雷州、準備助陸軍攻瓊、

▲又電、中央已允增撥粵桂剿匪費、第一集團五十萬、第四集團三十萬、

▲又電、張惠長七日晨與粵要人電請陳銘樞回粵、孫科秘書鍾天心、昨日由滬來港、轉車赴粵、

汪精衛訪孫科商粵事 洽商三中全會提前開會

▲上海八日電、汪精衛八日上午先後往訪財宋交陳、懇切挽留、午後四時往訪孫科、商粵事、

▲上海八日下午十時電、汪精衛在滬發表談話、一、宋子文陳銘樞辭職、實因財政困難、此種困難不僅交通、財政兩部、現乃行政院全體事、以財政言、自一二八後、屬行緊縮、在在需款、戰事雖告一段落、但東北依然嚴重、如于其時辭職、不能應付此困難、至陳銘樞之辭職、原因已洋言之矣、此來不僅在于挽留、尤重在解決困難、擬繼續洽商、下午曾晤孫科、惟盼各方中委能如期到會、三中全會提前開會、現擬須中常會決定、二、余下無不可、

▲上海八日下午十時五分電、汪兆銘發表談話如下、挽留宋陳兩部長、結果如何、答、宋陳兩部長辭職、實因辦事困難、此等困難、不僅財政交通兩部之事、實行政院全體事也、現行政院已實行緊縮、發表緊縮政策、以維持最低限度、但東北形勢依然嚴重、一切建設、至於勦匪經費、亦不能不撥、財政之困難、於此可見、問、訪兩部長、間、有孫哲生先生否、答、今日下午曾往訪、問、中央全會原定至少半年開會一次、二月曾開二中全會、九月應開三中全會、惟盼確各中委如期到會耳、今年三月二中全會開於洛陽、雖足法定人數、終以兩粵中委未能來為憾也、至於會案依據黨章、每一問題、在未決議以前、每人皆有討論之自由、至於議決、則一致執行、問、地方自治及中央民意机關進行如何、答、市參議會組織條例亦已議定、已由行政院提交立法院審議程序、縣參議會組織條例、均定名為國民參政會、已由中央政治會議通過、並指定方案起草委員會、現正在討論審議中、

宋子文日內返京視事 經汪慰留已打銷辭意

▲南京八日電、政息、財宋經中央慰留、汪並赴滬親自挽勸、已允打銷辭意、日內可返京視事、

▲上海八日路透電、汪精衛已於今晨由京抵滬、聞渠來滬、係挽留宋子文及陳銘樞二氏、據汪談、除勸宋打銷辭意外、尚須與宋討論應付目前財政難關之辦法、

蔣昨過皖旋卽赴漢 蔣召集駐鄂各軍開剿匪會議

▲南京八日電、豫鄂皖三省剿匪總司令蔣中正、七日離京出發赴漢、於八日已過蕪湖安慶等處、聞蔣氏抵漢後、將召集駐鄂各高級長官開剿匪會議、指示剿匪机宜、蔣擬在漢勾留約兩星期左右、俟剿匪會議畢返京、或轉赴豫皖等處指揮剿匪、

▲安慶八日電、蔣委員長八日午十一時、由京抵皖、省主席吳忠信率全體省委及各机關人員在江邊歡迎、蔣穿灰色中山裝、下輪與各歡迎者一一握手、笑容可掬、旋卽乘人力車下榻省府、稍事休息、卽乘原輪赴漢、

▲漢口八日電、蔣所乘應瑞艦、八日下午一時過安慶上駛、過南昌時、何應欽將登艦報告贛省剿匪情況、

京滬路損失尚難估計 張華浜及北站被損壞極大

▲南京八日電、鐵部工務司幫辦孫謀赴滬、調查京滬路損失、同京、據稱張華浜机廠被日軍佔作兵營、及打靶場、机件零亂異常、非月餘不能歸驗清理、北站房屋被壞甚大、各路損失甚鉅、刻尚難以估計云、

思明

北平協和醫學院醫學博士盧鴻典
大學畢業
北平大學醫學院畢業 醫學士孫爾嫊
兼病理檢查技師盧鴻飛 由北平同仁醫院

門診部規則

一、免費施診
一、內服藥劑一日量 四角
一、內服粉劑一日量 三角
一、外科換藥每次 二角
一、眼科治療每次 二角
一、普通注射每次 一元
一、六零六、九一四注射每次 五元

植松定十一日返日本 撤兵事俟去後解決

▲上海八日下午十時電、共同委員會日方委員岡崎令勇次電答俞鴻鈞、謂植松奉令定十一日乘出雲艦回國、陸戰隊百餘同去、留屬一千至百名陸戰隊、歸杉板統率、餘淞滬以東區八字橋至日本公墓撤兵事、俟植松去後、杉板當能切實解決、屆時正式答復、俞鴻鈞因日方表示尚近情理、故暫不擬提出共同委員會、聞植松之意、仍主張不撤、現由第一區在戰前已駐日軍、目前僅在越界築路外、加設步哨自衛性質、第二區內日本工廠甚多、日僑密集、亦不能撤云云、

▲上海八日下午十時電、北新涇華漕一帶之稅警團一團奉軍委會令開海州剿匪、恐經吳淞為日方誤會、已通知共同委員會、

日人反對越界案成立草約 村井現欲要求召集領團會議

▲上海八日路透電、據確息、日本駐滬總領事村井、現向領袖領事要求早日召集領團會議、討論越界築路案、關於越界築路案之解決、日前已由工部局與市府成立草案、其內容雖不知、但聞其辦法頗於中國有利、有一報告謂越界所築各路均將交由中國警理、另組警察隊由外人監督之下巡視各路、但聞日僑對此極表反對、現解決草案在與市長審閱、將於下次工部局會議再提出討論、

調查團編纂報告書地點 大約將在北戴河

▲北平七日電、李頓定八日偕德意代表及隨員、赴青島視察、我方顧維鈞及劉崇傑蕭繼榮等同行、日方吉田及隨員三人同行、顧或由青來京報告東省情形、青島係開熱市區、工廠林立、不適編制報告書工作、聞以在北戴河編報告書成分為多、

▲北平七日電、李頓定八日赴青島視察編纂報告書地點、德意代表均隨行、預定留青一日卽回平、是否再赴威海衛尚未定、

▲北平八日電、調查團李頓及德意代表、定八日晚六時赴青島視察、我方代表及隨員、計有顧維鈞、蕭繼榮、劉崇傑、施肇夔、游彌堅、端納、何遂等、預定九日晚到青、十日晚回平、張學良特派胡若愚於九日晨赴青、準備招待、

馬占山率軍向南進攻

▲哈爾濱八日路透電、馬占山現在克山東北之北安鎮（譯音）、據日人消息、馬占山現率軍五千向南進攻中、

▲哈爾濱八日路透電、據中東路東段日人傳來消息、稱每日校芬河開往橫道河子之客車、常暗中攜帶軍火、供給反滿洲軍隊、此間俄領事館、聞駐哈總領事尼可夫、及俄軍事委員嘉鈷尼克、均將於日內來哈、

東北叛逆又復非法行為 擅派中東路理事長理事等 日人支配下之

▲南京八日電、外部息、自日本以兵力佔領東北各地後、嗾使叛逆、及其他不良份子、攫取我國行政主權、設立各種非法組織、曾經我國迭次聲明、不予承認、並向日本提出嚴重抗議、各在案、最近據報東北偽組織、又復有委派中東路理事長理事、督辦等情事、查中東路與蘇俄合辦、按照一九二四年五月所訂中俄協定、中東鐵路之前途、祇能由中俄兩國取決、第三者不得干涉、現偽組織在日方支配之下、竟擅派中東路理事長理事督辦等、顯係非法行為、我國政府絕對不能承認、所有一切責任、應由日本負之、

「東北同胞自由完全喪失」 顧維鈞接多數函件 關內同胞作何感想

▲北平八日路透電、今日顧維鈞語路透記者談、謂在東三省各處、日軍、可見日本大規模軍事活動之進行、以謀吞併東北全部、在東三省之日本人、處境之苦、不堪言狀、但受日本之壓迫、不能不表示服從、東北之形勢、非常危險、充滿爆發性、若東北問題不根據國際條約、及公約態度以解決、恐全世界之日必不遠、屆時不但危及遠東及太平洋之和平、在今日路透之遠近、殊不能阻戰事之波及、故一旦戰事爆發、全世界均被捲入旋渦云、東北一般覺和平危機之迫切、滿洲問題、不但對中國重要、且為世界之一最嚴重問題、其結果如何、不但影響世界和平、現滿洲之局面已極危殆、惟望國聯調查團、採公平較捷之共同行動、否則危機之發展、因滿洲當局關於日方設法阻止調查團工作事、危險殆將不易避免云、

實質之行動、且中國代表團所有人員之行動、無不受監視、與調查團各委亦於行職務時、亦極感受困難云、顧謂、調查團工作之公正、不但彼個人表示欽佩、卽中國全國人民莫不表示欽佩、調查團實事求是、正大不偏之精神、實獲得華人之好感云、顧又謂、彼等雖由華人方面獲得不少之資料、但因日方對於中國代表團限制之嚴、竟不能得一華人出面調查團作證、至於未出關時、所希望能得之材料、亦未能完全達到目的云、

▲北平七日路透電、今日與中國記者談話時、顧維鈞稱、兩月前政府卽以使法事徵求彼之同意、但以事忙未予考慮、但彼不久卽將赴京一行、屆時將提出討論、顧繼稱、凡赴東北者皆有悲憤之影響、東三省之大、有法德兩國之兩倍、該地僅駐有日軍五萬、而三千萬同胞竟毫無辦法、東北民胞之自由、已完全喪失、生活極為可憐、彼等頗思向調查團報告、但恐因此被捕、故均長縮不前、惟彼等有多數函件請致余等關內同胞設法為彼等恢復自由、

第九師一團派駐龍華

▲南京八日電、據確息、第九師步兵五十一團已派往龍華駐防、該團奉派後業於三日出發開往防地、自停戰協定簽字後、關於龍華駐兵問題、外間不明真相、傳說紛紛、頗多懷疑、茲據上項消息、足見前傳龍華不能駐兵之說、概屬臆測之詞云、

第五軍舉行聯歡大會 官佐到者百餘人

▲南京八日電、第五軍官佐八日午後六時在勵志社舉行聯歡大會、到百餘人、軍長張治中、八十七師副師長王俊傑等均出席、

張學良校閱平郊駐軍

▲北平七日電、張學良七日晨赴南苑校閱近郊駐軍、商震、宋哲元、高桂滋、均隨往、

商訂制止漁鹽糾紛辦法 實業部與財部定十四日開會

▲南京八日電、實財兩部定十四日開會、商訂制止漁鹽糾紛辦法、並令江蘇實業廳派員出席、

國際新教協會六次大會 教部將請李石曾出席

▲南京八日電、國際新教育協會、第六次大會、定七日在巴黎舉行、教部將請李石曾赴法時、代表出席、

▲北平八日電、李石曾、擬日內攜眷赴法、參加第六次國際新教育大會、昨抵平料理一切後、定八日晚回京、二十日前後放洋、因該會係七月一日開幕、如無事阻、屆時準可成行云、

日民政黨討論農村救濟案

▲東京八日電、日皇本日召見齋藤首相、垂問農村救濟情形、又民政黨本日上午前九時、開農村救濟問題討論會、定明日將議案整理後、卽提出議會討論、

法新閣已得國會信任

▲巴黎七日路透電、內閣總理赫禮歐、在國會報告新政府之大政方針後、國會卽以三百九十票對一百五十二票對政府投信任票、

(按)法新內閣之閣員名單如下、內閣總理兼外交總長赫禮歐、陸軍總長彭古爾、海軍總長萊巨、空軍總長班樂衛、財政總長馬丁、司法總長任諾特、度支總長巴爾瑪地、教育總長德曼齊、殖民總長薩勞特、內務總長沙吞、勞工總長賴尼爾、商務總長賽齊、農業總長奎爾、郵務總長龐納、恩俸總長費沃禮、

李世甲昨由日本返滬

▲上海八日下午十時電、李世甲前赴日本參與寧海艦下水禮、八日由日回滬、將晉京報告經過後、再行赴日率帶該艦回國、

滬救國會代表 報告挽留十九路軍意旨 及對於救國計劃工作方針

▲南京八日電、上海救國聯合會代表楊銳翊、劉如態、李逢初等、前日來京請願、慰留十九路軍、仍駐京滬原防、八日該代表等在中央飯店招待記者、及各團體代表、報告請願意旨、及對於救國計劃工作方針等甚詳、

鄧世增赴滬挽陳銘樞 並商京滬衛戍公署要公

▲南京八日電、京滬衛戍司令長官公署參謀長鄧世增、八日午赴滬挽留陳銘樞、並商該署要公、

蕭之楚部進駐京山 張萬信佔領昌家灣

▲漢口七日電、綏署消息、一、張萬信部五日佔領昌家灣、斃匪甚多、二、蕭之楚師王旅長補充第一二兩團五日進駐京山、賀匪偽七師、偽八師殘部擊潰、斬獲甚衆、偽七師向北竄去、偽八師向南竄去、

郭泰祺定月底赴英

▲上海八日下午十時電、郭泰祺定月底赴倫敦、就駐英公使、

彭匪犯大橋經朱團擊退

▲長沙七日電、六十二師鍾旅長光仁、五日由萬載電湘、略稱、犯大橋之彭匪、經朱團擊退、潰竄水坳、斃匪二百餘、奪獲机槍兩挺、步槍百餘枝、手溜彈及馬匹宣傳品無數、除令跟蹤追剿外、特電奉聞、等語、

褚民誼往閘北吳淞視察

▲上海八日電、褚民誼八日晨到滬、卽往閘北吳淞等處視察、午間寓、飯後往訪汪精衛、至三時始辭出、

何成濬宴長江英海軍將官

▲漢口八日電、何成濬夏斗寅七日晚在柏林飯店宴英海軍長江英海軍總司令克利等、席間賓主均有演說、均希望兩國邦交日益親密、

南京軍校擴大紀念會

▲南京八日電、軍校以十六日為總理蒙難紀念、該校成立八週年紀念、及該校特黨部三屆執監宣誓就職典禮、將開擴大紀念會、及游藝會、正在籌備中、

內部調查全國糧食

▲南京八日電、內部以水災荒年之後、關於全國食糧之調查、關係極為重要、已製就全國糧食及救濟机關調查表、令飭各省市遵照填報、以為整理調查兩項之參考、

河南新任民政廳長視事

▲開封七日電、新任民廳長李敬齋、今晨到廳視事、對全體職員訓話後、派定何佛情等接充秘書科長、尚有會計庶務兩主任、不日亦將派員接充、

吳金鼎第十二次普送虎疫 獨勝散 鼠疫三聖丹 啓事

律師盧菁苑代表薛合記蓮記黎記拱記辯白蘇蘊芳加誣啓事

據當事人薛合記蓮記黎記拱記等函稱昨閱江聲報四月十七日載有蘇蘊芳呈請思明縣黨部新聞一則中有誣及合記等為外國籍購電汽公司股份云云均非事實合記等原籍晉江僑南洋同為中華國民無取得任何他國之國籍前年因國府獎勵華僑投資興業故各購鼓浪嶼中華電汽公司股份五十股執有股票無異蘇蘊芳既非當事人與合記等素未謀面無憑誣國民為外籍不知是何居心事關國籍名譽深恐社會上未明真相黑白混淆除向縣黨部聲請斥外合行委託貴律師登報聲明等情據此合行聲明如上

律師盧菁苑事務所 廈門新路頭四十號二樓 電話八八三 通訊處鼓浪嶼維正學校

宋戴家族自治會徵求會員廣告

啓者本族以讀經為聯誼本分歷而合羣發展為肅宗規篤宗誼起見迭開會籌備茲各族人異常踴躍與會者頗不乏人惟恐我族人散處各區僻遠交通不便聞一時徵集常覺難周不免向隅為此用特決議分設二個住址登記以盡其所知而期於普及希自登報之日起儘二個月內各勳水源木本之思趁早向下列等處報名登記切勿自外為盼此告

附列本會徵集會員報名處

一、鼓浪嶼四樓松華僑聯歡社電話二九四號
二、龍頭街福利
三、鹿耳礁泉和
四、廈門磁街萬發興電話一三三四號
五、大王石路下門牌一號
六、廈門海后路郵政局邊利華棧電話一三九一號
七、廈門開元路人生商行
八、廈門港三益興打石字電話三一六號
九、溪岸全和燭廠電話一三一號

福建省立龍溪職業中學緊要通告

現漳城收復本校積極準備復課凡本校學生統限于本月十五日以前到校不得延擱特此通告

民國廿一年六月七日

幸逃劫火 願與愛美諸君共之

親愛的同胞士女們——

此次漳州事變敝店在漳州洞仔墘街竟多經一家很整齊的新式布莊這是怎麼回事呢本號向來在小呂宋和海滄經營的在此禍變之前由呂宋香中辦來夏季各種新奇布疋衣料幸逃劫火藉此避亂便在本嶼開張呢其所有直接採辦的綢布紗羅統係選擇入時美術化的貨色正合諸仕女們「及時新裝」之意且在開幕之始願意大犧牲大放盤大減價每尺呢光加足加長絲毫不敢居奇欺詐所謂「願與愛美諸君共之」啊尤有招待周至乃本莊分內事願各界同胞光顧一試便知我們說的非虛開業訂本國歷六月五日卽舊五月初二日

鼓浪嶼河仔墘街南豐綢布莊主人林淑軍啓

置業聲明

啓者茲閱報知吳基深君有買過周林氏之子朝陽厝屋一座周厝內門牌十三號該屋經與敝議定許賣價款約日收定不勝駭異該屋之關係明西路路政處東程七丈宇為受格如無成數之額前後歸併各業戶照章辦理等情敝之厝屋二落帶護門前道路其門前被市政折下及丈之額現改馬路周朝陽之厝與敝之厝兩間前後合併後格與基深君承買敝之門路新絕試問爾之門路背與斷絕否見啓卽將所還之定銀收回取銷約字特此聲明以免後論此致

大同路雲錦洋行啓

民國廿一年六月六日

廣和祥聲明啓事

提記寶行承租自去年二月間交來修理之傢私至今已逾一載三閱月之久尚未來出以致推延至今致敝號生意不前實行結束收盆但貴存修理之傢私限自通告之日起于一星期內前來出退否則逾期不出則盡行發賣以抵修理料資除登報聲明并函通知外以後理論概作無效仰祈知照切勿自誤為荷

民國廿一年六月四日

晉江縣安海鎮商會執行委員會職員 張文卿 王昆耀 等啓事

啓者文卿等供職商會此次受執行委員會之命辦理往廈旅客乘輪執照為避免海上危險與阻礙上陸計對于照額後向本會領取執照者概不恂情發給撫衷自問絲毫無愧迺外間竟有任意誣衊希圖中傷者謂辦事人員有藉索牟利或收取私費等情事雖屬不負責任之讕言但茲事關係全會之名譽難以容默不得不予以申辯凡各乘客如有被勒情事請於最短期間內到會指證以使查究為要此啓

廿一年六月五日

失票聲明

逕啓者敝此次來廈由汕返埔遺失永大濕條二張計大洋三百元列一百六十號一百六十一號一百六十二號又代帶勝美南向泰裕駁埔兌本票一紙大洋一百元列三十五號該票如有拾得概作廢紙除向掛失外特再登報聲明

德成美謹啓

吳林氏宣告與乞養孫吳世鼎脫離關係啓事

氏於民國十三年六月曾在南安九都亭山鄉乞養鄭甘杏觀生子啓乳一名年十歲故名吳世鼎擬長成繼氏子吳曾之後以接吳氏宗枝詎世鼎長大不受管束現年幾十七而在外放蕩已極甚至於本年五月廿五日竊取家內首飾銀錢逃避外方至今不歸其行為之放肆實不可以教茲恐該不肖在外復釀出事端拖累及家庭用特登報宣告與該養孫脫離關係謹啓

莊霞聲明與林昆山脫離夫婦關係啓事

霞於民國十九年十月十日憑父母之命媒妁之言與林昆山締為夫婦自結褵以來霞克盡婦道夫婦間感情尚稱和睦惟苦遭翁姑虐待過人間地獄已難忍受詎去年十一月霞夫忽有外遇還家日少翁姑責以大義竟觸姑怒兒殿毒打遍體鱗傷乃投訴二營營部署長調解終歸無效遂歸寄母家於今年三月間再請求婦女救濟會援助經婦女協會斡旋無效決許與離異另行擇配自登報之日起永與林昆山脫離夫婦關係是啓

訃聞

省一旅第一補充團第二營營長章銘令先慈華、傑令先祖慈

清封孺人四代大母淑靜黃孺人於國歷五月七日仙逝擇此國歷六月十八夏歷五月十五日假泉州承天寺功德堂設奠凡我同人忝屬摯交感情力辭唯希於是日上午乘輿前往隨到致奠勿外為荷

彭同	李忠	林尚軒
葉顯儀	陳昌侯	吳再春
侯舜晉	陳育德	鄭同山
黃克繩	莊鳳鏘	劉谷華
陳國鈞	李揚鏘	吳警予
洪文德	劉超然	謝杰英
余承堯	鄭臥天	林謙
陳佩玉	蘇菱槎	陳維金
陳育才	施得成	翁劍鳴

全啓

如蒙賜唁請寄安海第二營營部 泉州南街西湖照相館 廈門大同路南泰成

北路 協生醫院

本院聯合三醫師而成分工合作以各種科學檢查診斷而行確實治療以最低經濟限度解除民衆痛苦茲特將本院條例列下

出診及接生

一、台灣注射每次一圓五角
一、出診診金隨意
一、接生掛號西元女醫生孫爾柔充任
一、小兒科出診醫學士孫爾柔充任

本院以公益爲目的貧不計資
本院特設談話室、驗病室於二樓歡迎諮商個人家庭或公共衛生者法檢查體格爲增進社會醫學智識計一概免費
住址思明北路門牌一六六號 臨時電話七二八號

泉州萬人空巷 歡迎十九路軍

張炎旅前日到未登陸 毛師率第二批昨可到 張表示援助反日

大雨傾盆中

十九路軍六一師副師長兼一二二旅旅長張炎、率所部三團、于七日乘閩南、升安等輪抵泉、及泉廈各界準備熱烈歡迎各情、已首載昨(八)日本報、茲將張旅抵泉、各界冒雨歡迎情形、及各地關于十九路軍消息、輒錄載如下、以快先覩、先是、泉州自六日起、卽大雨連綿、澈夜不止、歡迎者咸以爲時能否登陸爲慮、七日晨、雨益傾盆、各机關、團體、學校代表、前往後渚旋者、仍極踴躍、張炎旅長率閩南、升安、海晏、景陞、遇順、海順六輪、先後于七日

下午二時到達秀塗港

計到第一二二旅第四團黃鎭部、第五團謝鼎新部、第六團謝爲楫部、副旅長龐成亦同來、因先後到齊、時間已晚、未登陸、僅士兵數十名、旁晚入城偵察而已、輪拋錨後、雨勢仍大、歡迎羣衆、均冒雨鵠立江干、咸欲一瞻此抗日鐵軍爲榮、當有廈門各机關團體代表、及江貞、永健兩艦長官、下輪往迎、泉方代表因阻雨未克往、僅晉江商會、塗水上公安局、及秀塗各界三數代表下輪歡迎而已、秀塗漁商各界、歡迎氣象最佳、泉州日報亦派代表往、至後渚、因雨、折回法石、沿後渚一帶、有當地各界所紮貼之歡迎牌樓及標語、各團體代表、羣衆、紛紛在雨中盼候、二時許、晉江各界反日會、學生反日會代表十餘人、亦冒雨至、蓋渠等得秀塗電話、謂十九路軍二時將登陸也、是日晨十時起、

泉州城市已萬人空巷

萬足而立、所聞所見、莫非鐵軍、而國旗之飄揚、布標之橫動、標語之滿貼、尤觸目皆是、大街小巷、幾無空白處、爲泉市得未曾有之歡迎盛況、商店則多有擺設案桌、瓣香以迎者蓋已不僅簞食壺漿已也、各校約二十隊出發南門一帶佇候、未見十九路軍到、乃折回振興學校開臨時會議、改定八日上午九時、全體集中泉州戲院、及南較場候迎、到法石多校、亦因雨折回、商會則設及宮招待所、八日將合人力車公會集中車工友、扶運一部軍用品出南門外

秀塗港中遇張副師長

乘一輪由秀港來、因駛就該輪、時已晚約八時、代表等在船高呼歡迎口號、輪上兵士皆鼓掌和之、輪泊後渚、代表登輪、張副師長欣然接見、張着灰色軍服、約二十六七歲、與人、代表致歡迎辭畢、張略談在滬抗日作戰情形、謂日軍如紙老虎、臨陣望我軍卽懼、對此間及廈門反日情形、詢問甚詳、尤極力援助、捕得奸商、卽爲上槍斃、並謂本軍與福建省關係、奉令調閩、都甚高興、談約二十分鐘、代表與辭、張命其參謀長賫一函覆各界反日會云、「敵師奉命入閩、原爲協助閩省當局、辦理綏靖、行裝甫卸、謬承遠迎、嗣後當本盛意、繼續抗日精神、與貴會分負責任、敝師長尙須第二批來泉、謹由敝師長代表答覆、並致謝忱、此覆晉各界反日會、六一師副師長張炎」、張送各代表下小船、各代表燃放鞭炮呼口號、張答禮甚恭、是晚張宿後渚渡輪中、餘四輪(在後渚僅見共五輪)仍泊秀塗未隨來、晚間後渚附近各山阜、均散放步哨、張語記者、第一批(卽一二二旅)六千餘人、八日可續到第二批、毛師長或可卽來泉城、蔣總指揮、蔡軍長、後當能來泉視察一行、蓋本軍與福建極有關係、且福建爲一重要地方也云云、

胡楊副官昨先行上陸

一二二旅抵秀後、張旅長當派胡楊式副官先行登陸來泉、覓駐紮所、旅部設實北門、晉縣長余暉照爲之指定承天、開元、崇福、大城隍、模範宅、蔡厝祠、東嶽廟、魁星樓、天妃宮、東禪、西台等約二十處、胡楊二副官謂僅敝師部之用耳、並師部設參謀等四處、又有特務五百餘人、教導團二千五百餘人、炮兵營五連八百餘人、馬百六十餘匹、教導隊百人、尙有師黨部、無線電台三站、修械庫、軍械庫、被服庫也、惟軍隊可開一部駐城外、如禦兜等處、故八日大隊進城、駐箚所除暫借用市上空店屋外、尙成問題、記者曾詢胡楊二副官、謂市內各校均已開校、胡宣稱絕對不駐民房學校、當卽取消預定暫駐之未復課學校、至師部設何處尙未定、已到之六輪隊伍、八日晨擬從後渚登陸十二時可入城、茲將十九路軍師旅團長暨番號併列如下、

軍師旅團長姓名番號

十九路軍總指揮蔣光鼐、軍長蔡廷楷、第六十一師師長毛維壽、一二一旅旅長張勵(湖南人)、一團團長梁世驥(兼副旅長)、二團團長田國璋、三團團長廖起榮、一二二旅旅長張炎(兼副師長)、副旅長龐成、四團團長黃鎭、五團團長謝鼎新、六團團長謝爲楫、該師直屬教導團團長鄒敏夫、又第六十師師長沈光漢、副師長李盛宗、一一九旅旅長劉占雄、一二〇旅旅長鄧志才、又七十八師師長區壽年、副師長翁照垣、(某旅長戰時撤職、翁代旅長職、督死守吳淞)第一五五旅旅長黃固、一五六旅長、未詳、十九路軍抗日作戰時、傷亡隨時補充、湯乏僅一二二旅所部補充者已溢額四千餘名、在滬給資遣散、

又每間關於十九路軍消息、蒐誌如下、一、商會昨接晉江商會電、「商會鑒、十九路軍昨日到泉登陸、特此奉聞、晉江商會庚卯」、二、商會接軍委會電、「商會主席洪鳴論同志鑒、多電誦悉、十九路軍已分批陸續入閩矣、特復、軍委會」、三、漳僑協會東北區民聯合」、昨(八)日電十九路軍、之今明帶同泉歡迎十九路軍、歡迎剿共青匪、文從略、四、有惠安抗日救國會代表王佐才、何適、閩南抗日救國會王一平、張雲才、等、五、救鄉華僑會七日召集各團體議決、組織鼓嶼各界歡迎十九路軍籌備委員會、幷推定各股職員、負責籌備、

閩南各團體救鄉大運動

定期召集海內外民衆代表 在香港□論救鄉具體方案 昨推出五團體負責籌備

閩南各團體聯席會議、於昨日下午二時、假閩南抗日總會開第一次代表大會、出席代表計有閩南救鄉會集閩團、陳榮芳、永春旅外聯合會廈門總會陳嘆生、晉江旅外聯合會楊光煉、楊挺秀、與泉永救鄉會代表李拱宸、劉鞠民、廈門建築總工會許春草、莊雪軒、閩南華僑救國會陳天章、許經權、閩南抗日救國總會張聖才、王一平、廈門抗日救國會黃其華、廈門學界抗日救國會陳維純、汀漳龍華僑公會張春元、石碼各社團聯合會鄭正文、思明縣中等學校聯合會林瑞鼎、廈門商會莊金章、惠安旅外救鄉會杜輝、閩南閩西各縣旅廈同鄉會張金全、嚴灼如、福建旅滬各團體救鄉會聯合會柯朝陽、主席林和清、紀錄王雨亭、行禮如儀、甲、報告事項、一、主席宣佈開會理由、二、主席報告福建旅滬各團體救鄉聯合會來函、乙、討論事項、一、本省歷受匪共蹂躪、庶政廢弛、民不聊生、應如何救濟案、議決、由本聯席會議發起函電海內外民衆團體派代表、於本年七月七日、在香港開福建海內外民衆團體救鄉聯合會第一次代表大會、討論救鄉具體方案、卽由本聯席會議負責籌備、並推定閩南華僑救國會、與泉永救鄉會、閩南閩西各縣旅廈同鄉會聯合會、閩南抗日救國總會、閩南救鄉會五團體爲籌備員、二、任代表大會未開會以前、遇有救鄉緊急事項、應如何辦理案、議決遇必要時、由籌備委員會召集本聯席會議解決之、三、關於將來之救鄉根本原則、本會議應擬具提案、以便提出建議、海內外民衆團體救鄉聯合會第一次代表會議案、議決函請各團體擬具提案、於六月二十日以前寄交籌備會彙集、提交本聯席會議通過、四、關於本會刊物應徵集救鄉意見、以資宣傳案、議決暫借閩南抗日救國總會反抗報、並推舉林和清負責辦理、五、關於籌備委員會臨時地址案、議決借閩南抗日救國總會、

又福建海內外民衆團體救鄉聯合會、昨(八)日下午一時、假閩南抗日總會開第一次籌備委員會議、出席者與泉永救鄉會王雨亭、閩南閩西各縣旅廈同鄉會聯合會嚴灼如、閩南救鄉會代表陳國權(嘆生代)、閩南抗日總會代表王一平、閩南華僑救國會代表林和清、主席嚴灼如、紀錄王雨亭、討論事項、一、關於本會之工作應如何分配案、議決暫定總務由閩南抗日救國總會、財政閩南華僑救國會、文書閩南救鄉會、宣傳泉永救鄉會、交際閩南閩西各縣旅廈同鄉會聯合會、二、關於本會發函召集開會應如何辦理案、議決有詳被違、用電通知、三、其他遠近各地、代電通知、三、關於本會經費應如何籌措案、議決由會製募捐冊、然後推舉募捐員、向各方募捐、四、關於本會會議日期案、議決於每星期三及星期六舉行云

晉江各工會電中央

請辦方聲濤陳國輝

「湖陽碧血未乾惠北屠殺又見」 視法紀如弁髦等民衆如豬狗

晉江縣黨部電福建綏靖主任蔣光鼐、請懲福建省代主席方聲濤、省防軍旅長陳國輝、原文經載七日本報、前日晉江總工會、電汽業工會、碼頭工會等團體、亦代電中央黨部、國府、行政院、監察院、軍政部、作同樣請求、茲照錄如左、「洛陽分送中央黨部、國民政府林主席、行政院汪院長、監察院于院長、軍事委員會蔣委員長、軍政部何部長鈞鑒、閩省不幸、匪共交惡、數年於茲、民衆痛苦、何堪忍言、旣自現任代主席方聲濤、欲把持閩省政權、百般蒙蔽中央、取消閩南巨匪陳國輝等通緝、國政更形紊亂、人民益滋苦痛、數匪國輝、自駐泉永、湖陽民衆之碧血未乾、而惠北各鄉之屠殺屢見、若私設厘金、縱兵盤出、並設立泉永財政整理處、苛徵暴斂、濟亂財政、若摧殘黨務工作、干涉行政司法、紊亂教育系統、破壞中央禁令、強迫鄉民播種鴉片、勒繳鴉片煙捐、就晉惠二縣而言、已苛派數百萬元、合諸泉永、不減千萬、如惠北之因地瘠民貧、萬不能按數繳納者、則遣其匪餘、派大部隊伍、攜机、大砲、焚殺刧掠、以致惠北數十鄉村盡爲墟、傷亡載道、重演湖陽之慘案、若廣派便衣偵探、監視民運工作人員、特別壓迫工會、箝制活動、甚至縱合便衣隊、於九月二十日晚、無故闖入漁會、逮捕漁會幹事謝一山同志、至今生死未明、對黨務則摧殘備至、利用爪牙壓迫抗日運動、誣告黨部、致縣執委被迫避廈、乃陳匪國輝果竟匪性勃發、無故逮捕縣候補執委袁繼熱、囚禁一日夜、並派偵探欲捕監委陳四孫、雖陳委脫險、而省立晉中教員七八竟被累而全體拘囚二日、他若縱匪敲擠、壓迫輿論、摧殘教育、捕殺主席青年、强繳顆佔爲路、泉永民衆、咸欲寢其皮而食其肉、惟威强暴匪勢之下、忍痛吞聲、飲淚度日、謹以方聲濤與陳國輝上下交惡、蒙蔽中央、重方聲濤明知陳國輝惡性難改、甚餘饑纖、爲欲遮就勢力、把持閩政、不惜壓迫民衆、收陳國輝匪軍爲省防軍、故陳國輝敢恣行無忌、爲所欲爲、是陳國輝年來在泉永各縣之種種罪惡、方聲濤實有放縱之責、且以閩南民衆旅外僑胞、曾屢將陳匪狀先後呈訴省府、乃方聲濤旣不能執法、反而包庇、視法紀如弁髦、等民衆如豬狗、若不將巨惡方聲濤撤職嚴懲、及嚴辦屠殺民衆之陳國輝匪部、懲辦兇首、則何以維法紀、而安人民、幸十九路軍奉命入閩、綏靖地方、尤祈嚴予飭辦陳匪部、並請將代主席方聲濤撤職查辦、以重法紀、命之至、福建省晉江縣總工會、電汽業工會、碼頭業工會、印務業工會、瓦窰業工會、金銀業工會、銅鉄業工會、漁會等叩、」

賴文清馬仁波 昨已接收縣黨部

詹汝嘉未參與 各區分反對無效

省指委會派來之整委賴文淸、定昨(八)日接收縣黨部、及各區分黨部函呈暫緩接收等各詳情、業載本報、昨(八)日下午二時許、各區分黨部代表林曼馥、王佐才、林少邦、周建魁、林存固等、前往縣黨部見整委賴文淸、請其接受全縣黨員意見、在省指委會未覆示以前、暫緩接收、但賴則答以本人係奉省指委會命令來廈者、暫緩接收實辦不到、對代表等曾質以數點、賴解釋與昨日本報所載賴之談話略同、代表等謂黨部全體執監委員旣免職查辦則係認爲全體執監委員有不對之處、然何以監委詹汝嘉尙未查辦而竟被派爲整委、豈省指委會對詹有特殊好感耶、賴答謂此應質之省指委會、本人未能答覆、並謂本人無絲毫成見、槪以省指委會之命爲依歸、且事實上亦僅籌備改選事宜而已也、至代表等意見、本人可代轉達省指委會、云云、代表等乃退、又據賴云、下午三時許、經由本人及馬仁波接收淸楚、縣黨部由黃猷中暨遠移交云、又聞各區分黨部、認省指委會此次派員整理、爲剝奪思明縣黨員之選舉權、謂非澈底反對不可、已進行有效之對付云、

○ ◎ ○ ◎ ○

閩南救鄉會 主張籌辦地方善後會議

制定善後綱領九條

閩南救鄉會理監聯席會議、制定福建善後綱領、爲救鄉運動目標、其內容雖見報載、惟略而不詳、茲更採得其原案如左、甲、政府旣調十九路軍入閩綏靖、應將全省原有陸軍及已收編之匪軍、一律編調、海軍專任海防、以打破過去海陸軍割據地方、把持政治之局面、乙、赤匪解決後、應將所有土匪徹底繳械肅淸、以除閩省十餘年來之禍患、匪徒願繳械自新者、須其安業、交地方官及鄉長嚴看、或收容爲築路墾荒開礦之用、但不許混入保衞團或私藏兵器、其頑抗者、應嚴行追剿、犂庭掃穴、務絕根株、丙、澈底改組省政府、任命忠實能幹、負有聲望、而與本省軍匪素無關係之人才、組織廉潔政府、澄淸吏治、丁、扶助人民武裝自衞、仿徵兵制度、抽調壯丁、加以訓練、使共任團防、以符人民自衞之本旨、而杜招募團丁之流弊、所繳土匪赤匪之槍械、盡量撥給各縣保衞團領用、幷由綏靖公署設團防講習所養成辦團人才、戊、從新整理財政、撤除苛捐雜稅、杜絕包捐中飽之弊、推行遺產稅、所得稅、奢侈稅、減免日用必需品之捐稅、如米柴等捐及食鹽附加稅等、己、汀龍二屬、久被赤匪蹂躪、破壞不堪、應設汀龍善後委員會、全權處理善後、庚、汀龍各縣、土地物權經界已被赤匪毀滅者、應卽以耕者有其田爲原則、在土地未淸丈、人口未調查完竣以前、暫准農民請給一定土地、至其他各屬、則切實推行土地法、以絕農民傾赤之心、辛、災區難民、應設法救濟幷與辦實業以收容之、設農民借貸所、建築平民住宅、使無家可歸者、得以棲身、壬、地方秩序稍定後、應卽辦理自治、從事調查戶口、淸丈土地、修築道路暨及教育、籌設農民生產消費信用各種合作社、而以鄉村教育机關、爲推進自治之中心、

又該會主張在廈門開福建地方善後會議、請駐閩綏靖公署出爲召集、或邀聯同有力團體發起集會、由各縣職業團體、及海內外各埠閩僑團體、各推代表赴會、討論綏靖善後及政治刷新問題、以民衆力量、督促政府實施云、

共匪有重迫南靖訊

航空處定今日派機往察

昨據漳州來客云、共匪自退出漳城後、昨晨忽又捲土重來、經己迫至南靖市面、漳民因見十九路軍尙未抵漳、頗起恐慌云云、又本市當局昨亦得接閩匪重迫南靖嚴消息、遂予昨晨令航空處、派机飛往龍巖南靖偵察、但該處以昨日天氣不佳、致未果往、改定今(九)日飛往偵察云、

陳國輝派安溪

「剿赤出發費」 四十萬元

省一旅陳國輝部、奉方聲濤命集中安永一帶後、該旅一團一營施得成部、六日開泉縣承天寺、七日悉數出西門、補充第二營章銘、日前開同安、劉已回安海及官橋、營部設官橋、據同安來客云、安溪人民前因共匪影響、避外者近已回安、但六七兩日、復行逃出者頗多、聞係因陳在安溪勒餉四十萬元、名曰剿赤出發費、限三日交淸、急如星火、現正大事搜捕、故鄉民歸後復逃云、

沒收仇貨一部 撥濟龍溪難民

龍溪旅廈同鄉會、前因賑濟難民、向廈門抗日救國會要求發給沒收毯毯及布疋一部份、經抗日會議決照准、該會特于昨備文向抗日會領取、文云、逕啓者、敝會前經嚴灼如同志前往貴會、要求發給沒收毯毯及布疋一部份、俾便賑濟難民、當經貴會議決、照准在案、本

早歸同志已向貴會支領到布十疋、毯毯十五領、到各該物號、款開列函達貴會察核備案、幷表謝忱、此致廈門抗日救國會、另附一單、計開毯數三十三號二領、貨主陳蛇水客、一百五十號二領、貨主開元路人生、一百五十一號、線毯八領、貨主開元路人生、一百五十九號二領、貨主開元路新景祥金記、一百六十號一領、開元路新景祥金記、一號人造絹二匹、貨主名未詳、二號桃萬字絹一四、貨主未詳、三號桃萬字絹一匹、四號菊壽厚布二匹、以上貨主名未詳、五號雙鹿標鳥羽紗二匹、大同路永裕號、六號洋服布一四、大同路泰興、七號鳥羽紗、貨主大同路永裕、

槍傷吳虎獅

兇手四人逃去三人 事後獲一人陳世澤

昨(八)下午一時許、廈港大人宮巷門牌一號附近、發生一起槍傷案、受傷者名吳虎獅、年約二十餘歲、傷頗重、兇手乘事後立卽逃逸、吳傷後倒地、四圍其戚友等多人聞訊趕至、四署署員陳毓驥、何孝檀、巡官楊鎭中、亦率警馳至、傷者尙能言、市公安局偵探隊遂豐詢兇手何人、吳謂兇手共四人、爲陳天賜、胡基琛、柯樹根、陳世澤、陳天賜胡基琛二人執手槍、向渠射擊云云、問後、陳署員等着其戚友將傷者先抬往鼓浪嶼救世醫院醫治、查吳共中二槍、係左輪槍傷、傷在左右腹部、兇事發生後、市公安局偵緝隊副隊長鄭西海、率探員等、搜查各處、先在民生路十七號陳天賜家搜查、鄭等到地時、陳已逃匿他處、繼又至金新街八號柯仔尖住家搜查、無所獲、鄭等乃返、查陳世澤年二十一歲、思明人、住吊橋井十八號、在身上搜出海味營業稅第十九號布章一面、係海味營業稅處調查員、又名陳坎、昨已由鄭帶回公安局訊問矣、

吳賜捕人案

救鄉會致函調查

閩南民衆剿赤救鄉促進會、於六月八日下午三時在該會會議室開第二次常務委員會議、出席者全體委員、列席者執委李聲必等、主席方平、紀錄李聲必、行禮如儀、討論事項、一、擬由本會備製藍色白字歡迎旗一面、贈送十九路軍、藉表敬意案、議決通過、交總務股負責辦理、二、據報載廈門商會訂本月九日、召集各界歡迎十九路軍籌備會、本會應否派代表參加案、議決由交際股出席、三、據本月七日江聲日報本埠欄登載、吳賜大捕浮宮鄉長一節、未知是否實情、本會應否派員調査案、議決函詢丘厝等社是否屬實、卽日函復、俾明眞相、幷由本會調查股負

未立案各校

應注意立案

教育局昨日訓令未立案各私立中學校董會云、查學校立案爲設立學校之一種應備手續、亦卽爲學校自身之法律問題、學校未立案、則學校自身站無法律地位、地位旣不承認、則所有畢業生資格、皆屬無效、其貽誤教育前途、妨碍學生上進、何堪設想、乃設立學校者、不明此旨、視學校立案爲一種不關緊要之事、故雖經本局三申五令、仍拖延觀望、終未遵照辦理、殊屬有違法令、而碍敎育之統一、茲奉敎育廳轉日代電稱、奉敎育部電、嚴催各校立案手續、限期呈報、合行令仰該校董會、限至本月底將未完手續辦理完竣、各種立案章表呈局審核、否則依照法令、嚴行取締、停止設立云云、

泉州 槍決三犯續訊

七日陳國輝旅部、槍決三犯、已略誌昨(八)日本報、茲續誌泉訊、是日刑場係在泉秀車站、被槍決者、一名吳增輝(吳卜)、四十二歲、晉北霞井鄉人、人稱爲營長、一名黃蓋、三十歲、晉江人、一名蕭月、三十八歲、晉江人、據陳旅部宣佈該三犯罪狀、謂吳擄人勒贖、黃蓋、蕭月、四出綁刼、合依懲辦盜匪條例、執行槍決云云、是日大雨、三犯伏法後、伏屍雨中整日、迨下午、吳卜親屬聞耗趕到、爲之備棺收殮、餘二屍則仍伏雨中過夜

簡報

▲——本報昨據中央通訊社電云、江聲報社、黃再與廈日報轉電、中央通訊社、

▲——敎局昨日發出訓令、警斥鼓嶼英華中學、並限該校長于文到一星期內、將二十年度校務狀況表等各項手續辦理呈報、如再玩延拖延、卽取消該校立案云、

霍疫之症歷來病家所得奇驗也故吾家書可十年無此發之藥不可一日無……深審夫數十年來虎疫鼠疫症之猖獗而良醫束手任死者多也故以半世所究所得製造虎疫藥散與鼠疫三聖丹……和有巴豆大黃初視之似甚駭人實任惡病須以猛藥治之有犯斯病者誠勿遲疑照法服之……丹二味丹散逐年分送凡有輪船往返祖國大宗寄送幷非爲求利爲名計不過盡區區救人天職……香及凡山鄉僻壤寄送難周在所不免望邦人君子如肯代爲服務者請直接函達可通郵者無不隨船寄奉

民國廿一年三月十三日

附啓 三聖丹不但能治鼠疫對於冬瘟秋疫四時感冒……

小呂宋丹娘街四百三十號合和興木廠 晉江新圍吳金鼎謹佈

寄送處泉洲

東街鼓樓脚泉勝號 西街雙桔厚煙店 南街慶芳金舖 涂門口瑞春金舖 北門街晉興號張尙草先生 檀寓吳范志內淸慶堂

Ir GO Kim Tia Co ViCente Gotamco HnoS 430 Tanduay St Manila P I

國貨

威路文廠

船嘜麥精鱈魚肝油

廈門代理

福建藥房　南方藥房　白記藥房　華英藥房　大同藥房　年豐藥房　東方藥房

電話九百四十號

地球牌香烟

高等國貨　物美價廉

新座右銘

搦管或正徵倦時。試入退閒室。吸取地球烟一枝。便覺逸興高忍。樂此不疲。雖有九轉丹。無以過之。

中國南洋兄弟烟草公司啓

雙妹嚜固髮膠

價目　一磅一元五角　六角瓶九角

大號六角　二號三角七占半

雙妹嚜紅雪花膏

雙妹嚜茉莉霜

價目　紅色大號七角半　二號四角半

白色大號六角　二號三角七占半

三號二角二五　四號一角半

雙妹嚜生髮油

價目　大號六角　二號三角七占五　三號二角二占五

雙妹嚜花露水

價目　大號七角半　二號四角半

三號三角正　四號一角半

雙妹嚜爆折香水

價目　大號六角　二號三角七五

三號二角二占五　四號一角半

價目　大號三角正　二號一角半　三號七占半

總經理廈門國興號主人啓

中國廣生行有限公司啓

價目照舊　底片每捲加多二張

柯達不褪軟片與柯達萬利軟片

一百二十號（二寸四分之一×三寸四分之一）

一百十六號（二寸半×四寸四分之一）

今後每卷加多二張　由六張加爲八張

但定價照舊。絲毫不增。此好消息。當爲攝影同好所歡迎也。從此君出六張底片之代價。可得八張照片之機會。請即購柯達萬利軟片一卷。用此軟片可在蔭處或陰天。攝得極清晰之快照。每張底片。定可滿意。況今定價不加。每卷可多得底片二張。柯達不褪軟片亦然。

各柯達經理處均有出售

美商柯達公司啓

上海圓明園路廿四號

分公司　天津英界中道一百卅號　香港德輔道中六十七號

Verichrome

林渭川除根白濁丸・三十二年經驗良藥

新久淋濁　立奏奇功　大瓶一元八角

諸藥無效　不可不服　小瓶一元

影射極多　購者注意

東方大藥房總代理

淋濁之救星　山得爾彌地

五淋二濁。腫痛危險。不幸而患之。實爲不可告人之隱病。法國彌地藥廠有鑒於此。爰採精粹之藥料。製成山得爾彌地藥丸。患淋濁者依法服之。無論病症之久暫。腫痛之輕重。非但痛除腫退。指日可期。抑且濁止淋通。永不復發。但請諸君注意者。即每丸之上。無此（MIDY）字樣者。係僞品。

服法　初服每點鐘一丸歷兩日後不息以後五天每天服四丸

注意　服藥期中宜節勞靜養忌進燥熱食物尤須絕房事

全國各地中西藥房均有出售

上海江西路三六七號　華商新華行獨家經理

司丹康美髮霜

司丹康美髮霜分瓷罐與錫管二種。又有司丹康美髮水。裝玻璃瓶。功用與霜無異。

各大藥房洋廣貨店均有出售。切勿用假冒品。恐防損害頭髮。

Stacomb

MAKES THE HAIR STAY COMBED

祇搽少許。終日光潔。

修飾理髮用司丹康美髮霜少許。塗搽髮際。保髮終日光潔齊整。風吹不亂。烏黑有光。司丹康。不油不膩。常搽頭皮清潔滑潤。頭髮軟柔牢固。

美國威廉華納公司

上海廣東路三號　香港經理美商同發洋行

久咳　快服　除哮喘

永別了，集美！

學文

時六三九期

兩月前我是懷着樹上的嫩芽，枝間的紅花而離開集美的；但，一轉瞬，牠們都已粗枝大葉，落葉遍地了。

邱君說：「幾個個的同學，東遊西跑，已各踏上社會的征途，現在只留下我與莊劉二君株守故土，回想前日的盛況，真不禁有『風景不殊，人已非』之感哩！」我聽了也有些悵然若失，可是天下那有不散席之筵!?

臨時的畢業證書挪到了，我就這樣不痛不癢的從上高中畢業的衙頭而真實地畢業了。但畢業證書何用呢？除了鋪張門面而增光(？)自己的臉子外，還有何所用呢？這樣，究竟是悲哀，還是高興；怨恨，抑是歡欣？我真說不出我奇異的心緒，不過我一切只覺得茫然，

在未畢業之先，我覺得是無限的光榮，無限的偉大，就是祖母叔父，——等，也以爲我是有爲的青年，這我成就大器；可是而今，已成幻想，空夢……使我徬徨找不到出路，像這必然的結果，我未必怨天尤人，祇怪自己的無能，更惋惜我祖母叔父的忠直，竟被我所欺耳！

有人說：「學生一出校門，便覺無所憑依，這是表明教育的空虛無用。但他們失業的結果，出路便是下面的兩件事：

一件是失業而自殺
一件是公寓的增多」

失業而趨于消極，便是自殺，這是富識較爲敏脆者所爲，倘是富家的子弟，或想享有龜年鶴壽者，便不得不要築起公寓，大家聚賭嫖娼，而消磨歲月了。我呢？前者，好似沒有那些勇氣：因爲，上吊不雅觀，芙蓉膏，會絞痛腸肚；服安眠藥，死後肉臭，亦無人知道收埋！——至于白刃進，紅刃出，雖然較漂亮些，但我到底沒有這樣好膽量。後者，如幾分可以做得到，可是我受不了世人的白眼，我有臉面自乾的本領。這也祇得怪着命運不辰，本是無甚可造：——！

早上，我拏畢業證書，便別了邱劉莊三君，踽踽地跑回碼頭，竄入小汽船，回顧那些在樹巔，在樓上，在游泳池中，在球場上拋球嬉戲，裝腔作勢的學生，不覺兩點眼淚齊下，痛惜美夢已成風雲——！——。但不久那無情的汽船把我撤開，尤其是那嘈雜的机器聲，更使我頭痛不能重新回憶或計劃。

船抵高崎，我也跟着人家同樣的跑上海灘，本來是要快步去爭舉位的，但這次我卻有些異樣了，情不自禁的站住，在那邊徘徊：那白霧遮頭的天馬山 來去不定的汽船與帆船，綠綠的思想樹，白光燦然的高樓……——一切景物同前的安排着，我認識了這裏就是我作三年美夢的偽所，消磨歲月的樂園。不，確是我消耗金錢的旅館——因我在那邊只有盡了睡眠之能事。

汽笛嗚嗚地响了，我如夢初醒般的朦朧，不覺什麼，直至車人客上叫起來了，我始望空揮手，與集美作別，而且永別了——集美！

T君說：我近來已陷入悲觀的境界，其實我何嘗闖進灰色城，不過覺得前途有些分歧罷了——但世上，我相信，不只我一個如是罷！

中國農業經濟史的新研究(三)

雷通羣

河水灌溉的耕稼期

論點逐漸走開路線了——我這裏本來想講「河水灌溉的農業」，爲什麼把艇子掉出太平洋呢？殊不知我正要把中國的農業經濟史當作世界文化之一種發動力來看，更把河水的利用當作經濟生產的形態之一進展及農業文化之一進展的手段來看，所以我先要這樣的包羅和伏脈，這爲總言歸正傳，卻說中國的黃河，既然做了漢族文化的發祥地，自然是使我漢族老早脫掉遊牧躍進於耕稼農業了。可是自神農黃帝以來，農事的進行，已經繼續不斷了，爲什麼總想不到「河水灌溉」的利益呢？這裏最大的原因，我先下一個判斷：「自唐堯以前，洪水的災禍，是遠三懷四地發生，一般的人們，簡直視河水爲一種禍水，沒有想到牠的好處」。那麼，再問一句，自黃帝到堯舜的時候，已經三百多年，爲什麼沒有發起「治水」的工事呢？這裏又有幾個原因可說：(一)因那時關於天文和地理的智識，還太簡單，經驗也太缺乏；(二)因爲各民族和部落間還互相獨立，沒有什麼聯絡；(三)因爲農業生產的技術倘屬幼稚，想不到河水灌溉的利益；(四)因爲還沒有得到治水的專門人材。我們知道，治河的工事很繁複，一定要有專門的人材負責和各部族間的協力一致呀！等到夏禹這一位領袖出來 他的治河技術是很多，例如「敷土」「隨山」「刊木」「乘車」「乘舟」「[illegible]」「乘[illegible]」等等，都可證明他能夠適應變化的情境，完成這種繁劇的工作。我們之漢族，從洪水的災禍中，無形地得到一種偉大的教訓：這不特促成治水的工事，爲征服自然力上的一個大紀念，並且爲利用河流以促進農業生產的大福音。夏禹任治水成功後，接着還做一種很大的工作，就是「修溝洫」。實際上，河水灌溉的可能性，全賴於發明這種溝洫。並且「井田制」的實行，也賴有這種溝洫的存在，所以到了周代的末年，因爲溝洫失修，井田制總自然廢掉，自秦以後，開了「阡陌制」，從前溝洫的遺址，也有些因勢利用，鑿成「河渠」了。所以漢書有溝洫志，後代的史記，也多有河渠書。我們這裏要注意的：溝洫的制度究竟怎樣呢？這個詳細的說明，要看周禮的匠人纔明瞭。照論語「卑宮室而盡力乎溝洫」的集解中 包氏說：「四里爲井，井間有溝，溝廣深四尺，十里爲成，成間有洫，洫廣深八尺」。這是比較簡單的說明。就是在一井的耕地中，設有寬和深都是四尺的小溝，又在十井的耕地中，設有寬和深都是八尺的大洫，在這裏或引河水或當潦水來灌田，比於從前徒汲井水來灌田的，是增加很大的天然力和省卻許多人工力，灌溉的地畝並且廣闊得多，農業生產力的增進，自屬意中事！

我因此聯想到溝洫實在有兩大用途：(一)平時可以把河水引入或雨潦存着，直接可以豫防許多旱災，(二)霖雨之後，河水暴漲，又可把這種河水和行潦之水汲收，免致氾濫，這樣，間接又可豫防無數的水災。前年我國的水災，蔓延十六省之廣，普通的人們，都說不外乎從浚河和造林兩方面補救，我說還不如「修溝洫」的高明，因爲這個方法是一舉兩得，實在可免水旱兩災。埃及歸英國統治後，英人爲防尼羅河的氾濫，在河的兩岸旁邊鑿了無數的蓄水池，減少了許多水災。這不是「溝洫制」的變相嗎？爲什麼外國的法子就說是高明，自已祖宗的遺澤就說是沒用呢？這恐怕因爲讀外國書太熟，讀中國書太生的緣故罷！

自從禹疏九河之後，羲和乃得觀象授時，后稷乃得教民稼穡，契乃得敷五教，這樣看來，治河的工事，實在是政治，農事和教育等的先決問題了。並且自從禹修溝洫後，「水利」的問題，日益重上，後代都拿來做富强之術，如秦因開了鄭國渠，就成了富饒之國，是其一證。二十四史中循吏傳的人物，他們的治績，差不多沒有例外地都和農田水利有關！

未完

課餘隨筆

秋心

(一)

圖畫報上所登女相，不是X校的高材生，便是Y校的皇后。

(二)

「女子是玩具，有錢便可以拿她來任意玩弄了。」老C這樣地說。

(三)

我們貴校對於學生操行「優」，「劣」的標準是：觀其面貌的「美」「醜」而定之。

(四)

某教授作了一篇洋洋乎數千字的文章登在某刊上。因此令學生要將這篇文章當國文讀，——以至於背誦。

(五)

據某女士的自白：在測驗時每次所收的紙團，平均可得三十粒以上云。

(六)

窮人怕沒有飯喫，但富人卻怕不消化。

(七)

關出國考察(？)的要人，不是倒臺底政客，便是失勢的軍閥。

(八)

古聖人曰：「學校者，無聊消遣所也。教員者，飯桶也。」

(九)

金錢加小白臉等於女子底愛情。

(十)

一天，學生問先生於講堂上曰：「牛克斯爲誰？亦倡共產主義乎？」先生對曰：「無乃馬克斯之兄耶，倡共產主義也。」——(新論語某章。)

(十一)

奧維得 (Ovid) 說：「現在的確是黃金時代啊！最高的尊榮可由金錢得來，就是愛情，亦可用金錢買得。」

一九三二於詔中

致———

金良

莫要想他呵，那離別的煩愁，
你度你的日子，正要像水在流，
能彀捉住的歡樂你捉住了他，
不須退却吗，也不須道謝！
也好，你獨自兒從清早歇到黃昏，
也好，你擁抱着你的愛人；
不過最好，你半夜裏醒來，滌盡了愁煩，
聽空寂的鐘聲繞着你和那青山。

給長眠地下的父親

葉火文

(一)

父親！親愛的父親！光陰荏苒，日月流水般的過去，今年我又漂流到鷺江來了，回想起前年黃葉飄零的秋深，在天字崁的黃昏，我起了不可抑制的愁思，忍不住眼睛裏的淚涔涔的滴在我的胸襟！我周圍縈繞着厭惡的氣象！悲哀的情調！就使我想到你逝世的當兒了！從南國之涯，驚傳來的噩耗！家中聞到了這不幸的消息！由三歲的小弟弟一直到七十多歲的老婆婆都很命的號淘着！尤其是我的母親昏倒在地板上輾轉搥胸地哭着！我呢？朝暮淚珠渾臉，實在有極度的淒涼呵！我小心兒的苦痛，到，怎樣的程度恐怕祇有上帝才曉得了罷！

爸爸！你逝世了，這不你自已的命運罷！家庭的經濟破產！我的不幸呵！自從你逝世以來，我的苦楚，和懊惱倘深刻的，深，深。

爸爸！我已經是個苦命的人兒了，自從你離開人間後鬼魔時常來侵襲！惡劣的環境更圍住了我受牠們的鞭打！咀咒！一些都不能放鬆，我到底要被屈服了！到現在已變爲一個不可自拔的青年呢！

未完

春心莫共花爭發　一寸相思一寸灰

離人思歸千載同悲然徒悲耳於事何濟故「春心莫共花爭發一寸相思一寸灰」確能語道破而堪爲圭鑒因相思之來易使人罹他疾病促短壽年故莫如節制思慾靜情養之爲得計惟人孰無情誰能遣此是以離人思婦終而離人思歸相思之債了無完結以悲愁疾病乘機而生或則頭痛或則鬱悶此時也羣醫束手命危旦夕似非意中人來卽能療個中之病矣其實全非倘能服虎標頭痛粉或虎標八卦丹能使當胸懷豁朗頭痛更不致纏綿於相思之苦矣願一般欲「春心莫共花爭發」者盍一試之！

虎標永安堂謹啓

閩南總經理厦門水仙宮宜生棧

蟲類足以傳疫

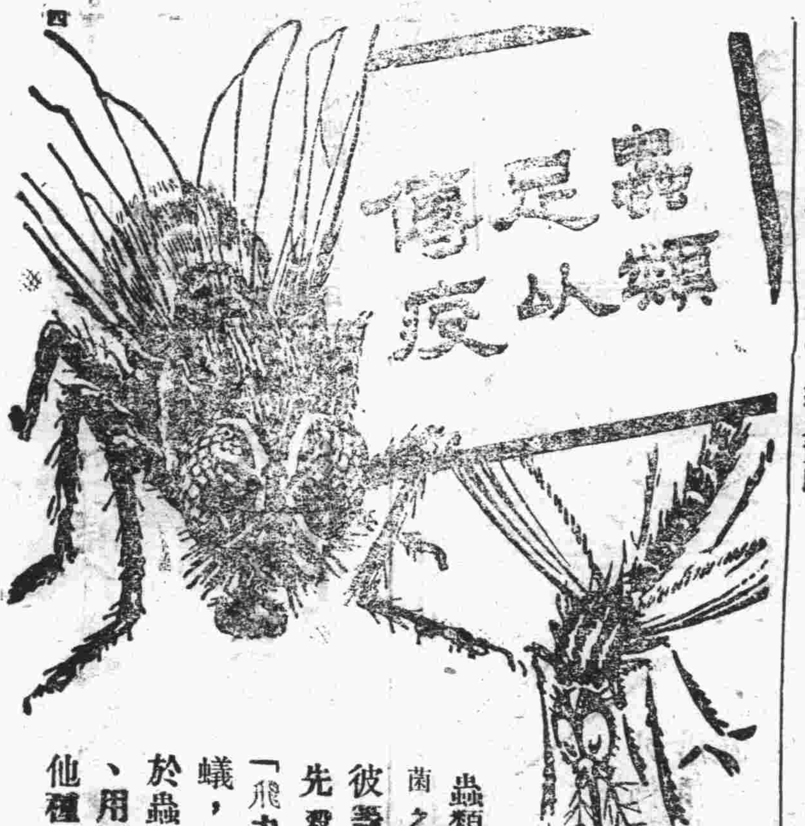

蟲類蛻生於污土、營逐於穢地、與毒菌之屬同居，然後污染君之食品、在彼等未殺君以前、請噴射「飛力脫」以先殺之、「飛力脫」殺滅蒼蠅、蚊蟲、跳蚤、螞蟻，蛀蟲、臭蟲、蟑螂、及其卵子、於蟲類足以致命、於吾人毫無妨害、用法甚易、並不污損物件、請勿與他種殺蟲藥水相混亂、

認明黑帶黃罐上之兵士爲記

飛力脫　殺蟲藥水

FLIT

REG TRADE MARK

新奇發明

□路政處通告

爲登報通知事查大南新區工程積極進行茲有妨工作應遷各坟統限三星期內遷移業經分別通知各坟主在案惟內有坟主未明無法通知合應登報仰該坟主於三星期內自遷否則由本處派工代遷特此登報通知　路政處啓　五月二十一日　附應遷坟墓表姓名

立碑者　量日新男傳泉　南四觀　陳門潘氏男美王美煥美鐘條
大椿　陳性瑜男克承克繼　陳公男水筆　偉勇　朱公韜氏男國寶
國助　蔡公男逸發　瑞陽丘公慈淑曾氏　卓公男振益　方偉水
友良男有傳有禮　劉郁齋男天應天寵森水岳賞　劉賢基男克紹
黃公河氏孫光明　柯公男愛儂　林公男國柱國棟　陳爲祖賞　徐
氏祖墳　劉升市男水老孫順傳勇　周公李氏男儒華寬裕寬宏寬
揚寬左寬右　洪公共四穴　尙公　張門　貞淑氏　吳氏　傅王
森氏　明洪公　慈貞貴氏

□遺失厦門中國銀行期存單作廢聲明

啓者鄙人于廿年十一月六日存入厦門中國銀行定期存款執有厦字二十年四一九號定期存單一紙計大洋二百元茲因此項存單於日前在海澄港尾圩城子內社被匪搶去除向中行掛失並照章取保另由中行補給新存單外嗣後此項遺失之舊存單無論中外人等如有拾得概作廢紙特此通知

存款人廖子斌啓

民國廿一年五月廿一日

星到厦了※

(外痔)

速將此藥搽於肛門冰涼爽快痛癢全無功效神速

每盒大洋壹元

厦門總經理處在大同路泰安藥局

明書任人索閱

主治

多年肺癆　新久咳嗽
吐血咯血　痰中夾血
乾血女癆　百日童癆
肺炎肺癰　癆瘵虫核
久咳失音　癆傷肺痿

每盒二元　每打廿元

泰安藥局　總經理　厦門大同路

上海天濟醫室發行

三鞭壯陽丸

專治男子腎部虛弱命門火衰等症

總行永安西街

電話二〇六二七

總經理　亞洲大藥房

經理　中國藥房　宜生棧　怡青號

新公司　馬路　要目

張繼談東北問題

如不收回沿海將受危險　東北不解決首都不遷回

五月二十六日濟南信、中央委員張繼、於本日(念六)下午六點四十分由南京乘平浦車過濟赴北平、轉赴西安、記者往訪之於車站、叩以北來任務、及對時局之主張、據張氏本人此次北來、預備先到北平、小住旬日、再由北平轉赴西安、今後決定以才能所及、專致力於開發西北及培養青年、現在國難方急、但不在東南而在東北、因東南有英法等國勢力、日本不敢過於如何、目下滬案解決、日兵陸續撤退、以後可望不再發生問題、未來之日禍、必完全在於北方、東北現為各方一致注目之焦點、如東北不能收回、則將危山東河北沿海各省、將成為日本之屬地、可以斷言、此國人應特別注意者也、居今日而言救國、若徒注重文學政治法律、實必無效果、並注重科學機器不可、一切青年、多因無出路而走入歧途、盼望新聞界多多宣傳、使其明瞭一切、注重機器救國、多學科學機器、不必只學文學政治、倘使人人能開機器、處處皆有事作、又何患無出路哉、此次十九路軍第五軍等在上海抗日作戰、各國無不贊其民族精神、但機器缺乏、槍彈弗入之故、終以致敗、我國政府倘無遷回南京之準備、此事須東北問題解決後、方可實行也、

×　×　×　×　×

俄前陸軍總司令謂　蘇俄維持和平不與日戰

「日侵略東省無異自掘坟墓」　國聯軟弱無能法默助日人

蘇俄前陸軍總司令杜洛斯基、近著一文、評論日本侵略東省、關於日本本身之利害、蘇俄應採之態度、法國之默助日人、國聯之軟弱無能、將復中日因之發生戰事、我國急操勝算、茲將原文、譯錄如下、

自日軍侵略滿洲以來、世人間有日俄戰爭之說、但就近日歐洲局面而加觀察、即知蘇俄政府決不任遠東方面、

捲入漩渦

且縱欲參加、亦勢所不能、此點至為明白、各國有識之政治家、皆能了解作者之為此言、蓋覺德國之國家社會黨、(即汎繫黨)將來有執政之日、屆時德俄兩國間之戰禍、萬難幸免、兩國之生死存亡、將由是而斷、可無疑也、茲請先述中日時局滿案發生後、國際聯盟會束手無策、雖平日攻擊聯會最激烈者、亦不料其懦弱至此、欲證明聯會之自相矛盾、莫妙於察法國之態度、法外長白里安充聯會出席代表、聯會之

和平運動

背受其主持而行、但同時所有法政府之机關報、自「巴黎時報」而下、莫不為日本張目、與其政府之正式外交、不啻背道而馳、夫法政府各机關報、對於白里安之和平政策、及日帥本莊之軍事行動、居然一視同仁、則二者之柄法、必不甚遠、從可知矣、

法國向凡贊襄和約而得其優越地位、然其國內之經濟力量、不與此地位相稱、故時有顛覆之虞、於是為挽救其將失之地位起見、不得不再藉歐洲及世界各國之反動份子、以為外援、

但日本之侵略中國、在其未得法國默助以前、當然早為本國政府所主張、可不待論、吾人當知日本國內之革命運動、己在醞釀期內、不久便可成熟、近日滿洲方面之活劇、實直接由此種局面而來、

貪慾日熾

日本食指大動、尤急不可待、然日軍侵略滿州、決非其國勢膨脹之兆、反之適足為其日就衰弱之明證、俄帝國染指滿州、遂有一九零四至五年間日俄之戰、今日本蹈其覆轍、結果得無相類、當時俄帝國之情形如何、一方資本主義之勢力漸漸抬頭、一方則古代半封建式的農村階級制度、尚未淘汰、此二者如冰炭、不能相容、不得已乃向遠東發展、而求一出路、但結果適得其反 徒使病症更形急化、至一九零五年遂有第一次革命之爆發、今日本社會之古代半封建式的

階級制度

依然存在、不過在廿世紀初葉、日本之資本主義、當在萌芽、故與舊式社會制度之衝突、當未十分顯著、有時且能利用封建制度、與傳統觀念、以實現其武力侵略之目的、一九零四至五年間、日本戰勝俄帝國、雖謂資本主義與封建制度能如水乳交融故耳、但日俄戰後之情形、己有重大變化、近廿五年來、日本資本主義之發展、一日千里、日政府謂其農民曰、滿州係天富之國、土地肥饒、曷不去、農民答曰、請先解決國內之農業問題、再及其他、日本既為一現代國家、終須採取

民主政治

之基礎、今其執政人員所感覺者、大抵與本世紀初俄帝國執政人員之感覺相彷彿、而其所尋之出路、又正為俄帝國痛深創鉅之覆轍、可謂造物弄人、無獨有偶者矣、

最近數日以至數星期內、遠東局面、有何變化、目下殊難逆料、因此事太過複雜、種種不同原素、各盡活動之能、難以究詰也、前既言之、日本革命、已在醞釀期內、日政府之本身、異常搖動、隨時有意外之變、故欲調和上述各種不同之原素、其難亦特甚、但無論最近數星期內各種事端之推移如何、其

大勢所趨

尚可捉摸、不至多大差誤、日本在滿已有立足之地、故其軍事行動、最近縱能停頓、亦不過暫時現象、終必故態復萌、至於國際聯盟會、果為中日事端謀解決、亦不以中國為犧牲、補給日本以若干讓與權、鞏固日本既得之地位而已、

中國對於日本之任務「權利」、猶如鯁喉之骨、不去不快、既往如此、以後亦然、而日本為維持地位起見、必須時時出兵、又必須時時刼奪、時時侵略、以擴展其「權利」、如此進行、必有其自動發生之結果、日本之國際處境日益緊張、軍費支出、日益加多、初以

經濟利益

為前提、寢假以軍事地位為前提、國內民衆遂漸不滿、在此情形之下、滿州縱為日本帝國所有、恐與西班牙得摩洛哥之故事相差、終為己累而己、而其影響之遠、且有過之無不及也、以上各點、已加說明、請再討論近日滿州事變、能否為日俄戰爭之導火線、日俄兩國政府之計劃目的如何、作者無法問津、故僅能以局外人資格根據客觀的現象、及事實之趨勢、而作一答案、作者以為蘇俄政府、絕無與日本衝突之意、關於此點、可自法政府机關報之論調轉變中、而得其反映、方日軍侵滿之最初數星期內、「巴黎時報」竭力宣傳、謂「蘇俄包藏野心、顯然有發難之意、故日本不足畏、可畏者蘇俄也」、世人之眼線遂由日本而

移向蘇俄

而日本之軍事行動、遂得從容佈置、追國際聯盟會之弱點、完全暴露、日本侵滿已成事實、該報又盡力慫恿列强、以迎合日本、自時厥後、該報乃謂滿案不過為一地方上之衝突事件、蘇俄不致參加云云、遝來該報持此論調、不惜再三言之、其所據之理由、無非謂蘇俄孱弱、紅軍不堪一戰、且時時引用一九零四至五年日俄戰爭之故事以為證、將

日俄戰爭

之故事、與今日之情形互相比擬、固頗得當、所差者不過須轉其勝負易位而已、換言之、向之勝者今當負、向之負者今當勝、夫今日之日本與廿世紀初之日本、絕不相類、固為事實、然蘇俄與帝俄之相去、殆尤過之、亦吾人所當知、蘇俄革命、去成功之日的尚遠、無庸為諱、然吾人以歷史眼光觀察、一切必須適合方寸、慎勿見小而遺大、蘇俄紅軍三次革命之產物、已有歷史上之地位、俄國人民、受其訓練、而一致覺悟、咸知戰爭之必要、且萬不能免、一旦

戰事爆發

由第三次革命而喚醒之民衆力量、實為偉大、惟盲目者不能見之耳、但此幕武劇不致急急在遠東舞台上扮演、則可斷言、蓋蘇俄向遠東方面調兵遣將、端賴鐵路、而目下鐵路聯絡、異常困難、關乎此點、日本顯然處於有利地位、然亦祇此一種而已、此外則蘇俄實佔絕對優勢、僅就雙方軍隊而言、已可決其勝負之大勢、蓋日本軍隊、係其本國革命運動醞釀期內之軍隊、紅軍實力 遠駕其上、而況將來、

戰爭範圍

當在中國境內、中國深恨日本、至於刺骨、而與蘇俄則為良友、蘇俄果至不得已而出于戰、其戰也必與中國相攜手、為中國民族解放而奮鬥也、

中國縱因軍閥搗亂、而傷其元氣、然其無數民衆、己受數次絕大刺激、準備為建設新國家而犧牲、今日中國人民、能執干戈衛社稷者、無慮千百萬人、一旦中俄攜手共同作戰、斯日本之大難臨頭矣、

讀者或曰由此推想莫斯科外交當局屢有

維持和平

之宣言、豈其內幕中別有用意在耶、作者答曰否、其內幕中絕不能別有用意、蓋蘇俄萬一參加戰爭、無論結果如何、對其國家經濟上、總有絕大打擊、其實業建設之計劃、必歸停頓、甚至引起政治上之糾紛、亦頗在意料中也、

在目下環境內非至萬分無奈、無人肯貿然參戰、而蘇俄今日並無非戰不可之理由在、且進一步言、如完全由軍事眼光而推測日本侵略滿蒙、

有備無益

為蘇俄計、更無絲毫急進之必要、最近遠東情形、不但對于蘇俄重要區(亞洲當然在內)毫無直接危害之險、即在此後若干期內、亦不致有何影響、殊無庸鰓鰓過慮也、

中東鐵路問題之本身、雖甚重要、然決不足以左右蘇俄外交政策之大計、蘇俄屢經宣言和平、如有强有力之政府出、中東鐵路便可變問、所謂强有力之政府者 係指以覺悟的民衆為後盾之政府、否則若將該路交與張作霖張學良父子、無異直接或間接斷送于日本之手、反受日人以攻擊于中國及蘇俄之利器而已、世人如將蘇俄對于中東路之政策、視作帝國主義、適足為日本

武力侵略

主義張目而與事實適相相反、遠東問題之內容、複雜異常 鐵路問題、僅居次要地位、其最後之解決如何、中國自有權衡、至于蘇俄民衆之滿腔熱情、偏向中國民衆、可不待煩言而自明也

今請歸納上述各點如後、一、國際聯盟會之軟弱矛盾、由滿案而暴露于天下、二、日本侵略滿州發生于二種事實、一為中國內部之糾紛、一為日本革命運動之愈近、日本國內有類似資本主義與古代半封建制度之衝突、民衆不滿現狀、日本政府擬移其民衆之視線於滿州、正與一九零四—五年間俄帝國政府對滿政策之

用意相類

三、但滿州必為日本累、其受累之程度、日益加深、直至國內民衆忍無可忍、革命爆發而後止、結果滿州之日本帝國、或即如摩洛哥之於西班牙 未可知也、四、蘇俄絕無捲入漩渦之意、但蘇俄不願輕舉妄動、非因紅軍軟弱之故、此次事變發生後、日本國勢、必日就衰頹、而中國人心、日益覺悟、將來遠東問題之解決、惟中國得操最後之權衡、故即將歐洲方面之國際情形、忽略不論 蘇俄政府不必與遠東方面急進也、

德新閣組成

一小時內成立　將受軍人支配

巴本組閣　國民三十一柏林電・[illegible]毅然而作・頗有鵲起鶻落之觀、總統興登堡與各派領袖會晤後、即於今晚任巴本組織新閣、巴氏奉命竟於一小時內部署完竟、可謂迅速之至、

國民三十一柏林電、此次閣員全屬保守派、且皆無甚政黨色彩、即總理巴本原屬天主教中央黨、自接受組閣新命後、即正式宣告脫黨、

柏林電、興登堡囑巴本組織右傾之聯合內閣、巴本當即受命、柏林人士深為驚異、緣巴氏係大地主、隸中央黨、在本黨中、久已不作政治活動、天主教中央黨之言論机關「日耳曼尼亞」報、為巴氏所有、最近曾向該報指示新方針、完全贊成保守派報紙、巴氏謂渠之奉命組閣並非因其屬於中央黨之故、渠在復命以前、與中央黨並無任何接觸、故中央黨對於總統之命巴氏組閣、深滋不悅 認為反對該黨之一種策略、大約中央黨對於新閣、恐難信仰、自由派方面、對於巴氏之任總理、亦加攻擊、由國際上加以觀察、則巴氏在美國參加歐戰以前、為駐美武參贊時巴氏所盡任務、甚屬平常、巴氏閣員、均係右傾、如吾人推測不誤、則巴本內閣、將受陸軍及東普魯士大地主所支配云、

哈瓦斯三十一柏林電　新內閣之組織大約如次：

外交　南肯脫　駐倫敦大使

內政　蓋爾男爵或特沃斯敦

經濟　瓦薄爾特　在白魯寧內閣曾長該部

勞工　葛爾勒　瓦薄爾特辭職後曾兼經濟部

農業　魯爾克

司法　達愛爾　在白魯寧內閣曾長該部

國防　有希萊休將軍之說

巴本於明晨、或至遲於明晚、即擬帶領新閣員、覲見總統云、

巴本屈服

國民三十一柏林電、頃聞總理巴本已允國家社會黨三項要求、作為該黨擁護新閣之交換、一、改選國會、二、撤消解散該黨挺進隊(即褐衫隊)禁令、三、取消新聞檢查及威示行動禁令、

該黨得此、今後新選舉運動時在宣傳上可以不受限制矣、至新選舉動、大約在洛桑會議之後、最晚約在九月間、

反對攻擊

國民一日柏林電、總統命巴本組織全國人材集中內閣一舉、即在政界亦全出意外、以故此時統一般向來主張組織保守內閣者、亦保留意見、無甚評論、至反對派報紙、則羣起攻擊、斥為貴族與大地主之政府、即保守派之北方指導報、雖歡迎任命著名保守人物為總理、亦仍懷疑新閣之能否應付艱難時局、謂新政府必須應付歷任政府向來未有之難題、必須均衡預算、而不增新稅、必須解決緊急外交政治問題、且此等問題皆須迅速處置、不能稍緩云、

巴本歷略

國民三十一柏林電、考新總理巴本為致仕軍官、歐戰前曾服務參謀部、及駐美大使署陸軍參贊、戰後入政界、隸天主教中央黨、三次當選普魯士議會議員、但常以保守主義與黨中領袖齟齬、故最近改選普議會未曾候選、今次出組內閣、僅為解散國會辦理新選舉之過渡作用、並為對外應付洛桑會議起見、故在現國會內基礎極為薄弱云、

路透三十一柏林電、右翼中央黨領袖巴本、為前國會議員、依天主教中央黨之勢力、素行獨立政策、巴現擬組織無政黨之內閣 支持時局、以待秋間之總選舉、國家主義黨、現不願參加新內閣、蓋自信該黨將於下屆大選、獲絕對勝利、此時不欲參政而受束縛也、按巴氏前曾為駐美德使署武官、因排美嫌疑、致遭指實、或謂歐戰時某方運動墨西哥對美宣戰、巴本有牽涉嫌疑

◉　◉　◉　◉　◉

日立愈瘟疫大害

死於疫　死於疫　見聞屢矣　慘痛哉　慘痛哉　此原曾枉死也　譬如有最心愛之人　或父母妻子等　竟死於疫　本有藥可救　因未曾預備　以至枉死　其慘痛有畢生不忘者　如果平日預備　專門治疫之施德之灼水　即神功濟衆水　無論染何瘟疫　或一切急病　急用施德之藥水一瓶　即可了之　毫不費事　每元十瓶　多購另議　凡家居旅行　一遇發熱　不問是否瘟疫　或急症　急以此水治之　不應　或吐出　再服　服至不吐　己全愈　最重之症可用四瓶作一次服　立刻起死回生　萬不失一　小孩可服　孕婦不忌　不對症　亦無害　王道藥也　出世三十年　活人萬萬　無人不知　因為甚少登報鼓吹　今恐遠方僻地　少年男婦　倘有未知　老前輩則無人不知之　又因假冒觸目　俱往外碼頭兜銷　假藥不靈　徒害人性命　如欲得真藥者　可往親到

廈門水仙路宜生耀號　本批採辦　不至誤人誤己　本藥立愈最靈之瘟疫　其他小症　到口平安　往者因無專治瘟疫之靈藥　故世人誤以瘟疫為天降之災　不可救藥　不知枉死幾多人性命　本主人專心研究　幸得成功　不敢居功　故名神功　且以最貴重藥料製成　以最廉價值發客　以期普及　深願賜顧者審之　本號並未派人往外碼頭兜售　如有則竟是害人之假冒藥　深望　諸君謹慎　勿受其害也

始創製藥人施德之謹啓

謝守表等為支領謝養名下廈門中興銀行儲蓄存款廣告

啓者先父先伯謝養曾在廈門中興銀行儲蓄存款執有存摺第八七三號為憑現因謝養己故除覓保向中興銀行請領外特登報聲明如有與該項關係者或認鄙人支領不合者請儘於三個月內逕向該行聲明過期當作無效

民國廿一年五月十五日　子謝守表　姪婦謝許氏

正和改換仿單啟事

名馳全球　加印圖式

本號在廈門港仔口街銷售各種藥丸歷今三百餘載并無開分棧每有無恥之徒假冒敝號名色不顧公共衛生偽藥害人之虞敝號鑒于此故特請思明縣政府出示禁止假冒并向中央實業部及商標局註册鼎爐商標各在案現將各種藥丸註治仿單改換一律印雙面前面藥丸註治方法後面加印鼎爐商標思明縣告示及先嚴陳朗山肖像各爲記現暫移水仙路查址來日竣工搬回原處恐未周知特此聲明

本主人陳文明啓

不孝有三無後為大

請速購服

參茸衛生丸　鹿茸壯陽丸　益智寧神丸　參茸補腎丸　班龍固本丸

不用求神問卜自能一索得男有伯道之悲者盍興乎來方知予言不謬

石叻萬山棧

總經理廈門大同路裕泰參茸行　分銷處漳州美元參行　石碼長春藥房　各大藥房均有代售

請看遺失女孩廣告

啓者漳州漳浦道巷文阿獅因赤匪入漳逃避廈門迨古歷四月十五日阿獅小女年八歲姓文名叫鞠針頭部剪髮交帶會實娘娶去廈門公園遊玩因男女擁擠致小女鞠失實娘回來報告阿獅夫妻日夜啼哭不已派人遍處尋覓莫從而知請祈各界人等若知其蹤跡來廈門荳仔尾五福糖行內報告照謝銀六十大元若有人送還者愿銀一百二十大元倘有人出買亦愿備贖身價銀若干討回包伊無事決不食言此小女係實娘失落若肯不歸實娘對其祖母及父母不住唯有自尋短見而已望各界人等原諒原諒如能送還者謝金以外更感恩不盡　實娘謹告

報告處廈門荳仔尾後河仔二十八號會實娘　漳州府口協豐紙店

大同路 藥局

經理

陽腎補丸　洩精出無　力乏陽不　堅陽舉不　久等症　每盒大洋壹元　每打大洋拾壹元

鷄白鳳丸　久不孕　赤白帶下　痛經閉經　等症　每盒大洋壹元　每打大洋拾壹元

喉症仙丹　兼治白喉　每盒大洋一元二角

節育良劑　避孕塞片　每盒大洋一元二角

開脾健胃　三日見功　每包二角　每打大洋二元

金石保喉霜　她的友　脾胃餅

二者相得益彰。粉既長在。貌必益美(二)

各大藥房化妝品店百貨公司均有出售　認明三花牌商標以防假冒

巴黎紐約林德納公司精製　上海寶茂路三號

遺失存單并圖章作廢聲明

敬啓者鄙人於十九年十月十五日存入廈門中國銀行定期存款執有華字二十七號存單一紙計大洋三千元爲據茲因該存單并領款圖章均于日前在漳浦林尾社被匪刧去除向中行掛失並照章取保另由中行補給新存單外關於此項報失之舊存單無論中外人等如有拾得概作廢紙特此通告

存款人楊順茂啓

中華民國廿一年五月十二日

上海倪壽齡先生監製

立止心氣胃痛一笑散

代理處廈門亭仔下正發號

陳國輝鐵蹄下 惠北各鄉十室九空(一)

蕭厝塗坑幾無淨土 擄掠不已繼以淫殺

如是軍隊何異梁山？

(惠安通訊)、省防軍陳國輝部、在惠北十八鄉碼頭一帶、因勒追煙畝捐、發生軍民三次衝突、殺戮良民數十人、惠安旅廈同鄉會、旅外救鄉會、及閩南旅滬同鄉會、汀漳龍興泉永救鄉會、閩南拒毒會等、向國府及省府控告、並請嚴辦陳氏、經迭載省廈各報、乃陳部弁不因稍加斂跡、數日來夜間輒有陳部隊伍下鄉、奸淫擄掠燒殺、無所不盡其極、如土坑、施厝、坑仔底各鄉、均受蹂躪、其損失不亞於十八鄉、茲特將陳部最近禍惠北之種種情形探誌如下、本五月廿二夜、惠北煙苗捐主任陳廣津、派隊二百餘名、

到蕭厝鄉 藉名驗查日貨、將全鄉房屋任意搜奪、大成、合春、捷成等號、損失最重、閩大成一家損失在二萬元以上、全鄉被刼不下十餘萬元、并拘蕭楂、蕭法興、蕭馬來等八人、現拘禁在挪厝街式量處(卽煙苗捐局饒嵐校址)、百般刑逼、聲言非五萬元不放、同夜又圍邱后等四鄉、該處屬於崚嶺區、煙苗捐本已交清、歸該區副主任蔡壁如(在主任爲陳等辦)欲向各鄉再加一倍、各鄉未允、蔡卽於廿二夜派隊一二百名、分四路出發、向四股之邱後鄉、內陳之堤尾埔炊厝兩鄉、五十三鄉之後營鄉等處包圍、計邱後鄉被拘去黃春生、黃土水等十八人、炊厝埔陳好水等五人、後營鄉陳業等(名未詳)四人、四鄉之損失、約在三萬餘元、廿三夜頭區陳廣津、又派數十名

圍施厝鄉 龍山學校校長郭國仕(郭厝鄉人、蜈蚣中學卒業)誣以謠言惑衆之罪、被拘至今未放、而該鄉之煙苗捐、亦祇少數未交、軍隊既至、四面包圍、逃走不及被拘者、計有施佳生、施琴興、施佛等九人、家產損失在萬元以上、同夜崚嶺區亦被圍、南埔鄉拘去林阿仙等三人、廿四夜陳廣津又派隊百餘名

壁坑仔底 該鄉烟苗捐原爲百五十畝、經己交清、現陳欲再加以二百畝、當地土劣地痞陳爵陳金碩等爲之說款、己加百五十畝了局、其款經過八百元矣、事出意外距事出意外、陳又派隊到鄉攻刼、弁開槍示威、當場被擊斃陳馬勇、陳一生、陳劉氏(陳馬勇之妻)等三人、傷六人、陳仰之女(現年十七歲)、因頗有姿色、被拘去姦淫、家產被掠、損失在五百元之譜、又被拘去陳二來、陳赤目、陳春、來九等十二人、同夜又一二百名派、

搜塗坑鄉 烟苗捐原爲四百五十畝、其款已交六千五百元、陳爵末經、欲再加五百五十畝、該鄉以無力負擔之、陳以爲抵抗、卽令軍隊到鄉圍捕、施德成鄉到鄉時、卽開槍射擊、當場被擊斃劉矮、劉文花、劉發寶、劉胡仔等四人、傷十餘人、婦女多被其姦淫、劉奄九之女、被淫不堪、幾有性命之虞、其家產損失不下十萬元、劉雙喜、劉燕、劉合吉、珍成等家、損失尤鉅、復拘去劉春魁、劉五妹、劉海水等八人、劉五妹因年紀老大、行走不快、被其用短刀刺死、廿五夜輞川區主任陳錫疇、又派隊七八十名、

包西亭鄉 該鄉爲崙綺鄉人、因崙綺烟捐未清、被派到鄉包圍、當場擊斃老婦何陳氏一人、傷二人、拘去何拱來、何逢春、何來法等五人、家私被刼損失萬元以上、同時又派數十名圍攻上店鄉(亦崙綺鄉之一)、拘去何士興、何沐等七人、廿七日晨、陳又派數十名 (未完)

△銀水市▽

上海每千兩	一四二六
上海英光每千元	一〇〇〇
香港票每千元	一〇九四五
福州票每千元	一〇〇七
汕頭票每千元	九七七
金票	六七二五
實叻紙每千元	一九六五
呂宋紙每千元	二二六
安南紙每千元	一七七
金紙	六六二五
荷蘭紙每千盾	一八三
[illegible]紙每千盾	一二五
金砂	二一七
美金砂	二二四
足金每兩	一〇九
小銀水	一一四
銅片每元	二三四

△船期▽

六月九日

芝寶香到　海沙路四到　濟南香到　太原申到　海澄省到　浙江申到　芝沙丹尼申到

安徽往叻士　海寧往福州　芝沙路亞往上海

十日

太原往香廣　濟南往汕香

閩南廈門古浪嶼總經理鎮邦路屈臣氏大藥房

請各界諸君試飲屈臣汽水評判優劣

當此夏日皓暑時候汽水爲日需之飲料但汽水亦有優劣之別本藥房之汽水係用最新式机器製成極合衛生汽足味美人人樂用諸君不防一試以評判其優劣而爲日後需用汽水之舍取也

名馳天下之屈臣汽水

鮮橙汁　大富强　讓姜啤　乾姜水　每打大洋二元一角三分

沙示水　檸檬水　湯力水　忌廉水　流打水　每打大洋一元六角八分

押罇每打大洋一元二角

代理處程兩索卽寄

一二三樓招租 中山路和鳳宮第一號

間格全備的二三樓招租茲有美麗房廳可作住宅或辦事所之二樓三樓各一層分租電火自來水齊備交通利便空氣尤足厝租尤廉宜如合意承租者請到中山路惠濟堂左和鳳宮門牌第一號內詢問

千代公司

中山路七十二 五洲藥房隔壁

歡迎參觀 今天開幕 歡迎參觀

大減價二星期各貨照碼九折

營業要目

經理 北平體育器械廠運動用品

特約 上海北新光華現代等局書籍

專銷 中外明星照片及各種圖相

兼售 中西文具及美術用品

附告 玲瓏圖畫雜誌爲本公司總代理歡迎定閱現在徵求五百讀者定閱全年五十厚冊原價五元減收大洋四元五角(寄費在內)且有贈品實較零沽合算預定從速

華商千代公司代理部啓

審美書社啓事

啓者本社現擬遷併廟橫街新民書社內營業所有家私電燈自來水及鉄門等招人承盤如合意者請 駕臨中山路本社接洽可也此佈

審美書社啓 六月六日

注意

有四大主義之 梅花賽馬嘜綫衫 馳名中外現已到廈

幼線堅刼紗線 質地優良

匀循與身吸汗永不生毛包無 工藝唯精

走紗漂亮耐用適身舒體袖口緊束趨尚時式 樣子超凡

新法漂洋潔白無暇久洗不變 色水盡美

有此美備之國貨綫衫還廈壹請愛國同胞試購穿著方信言之不謬也倘蒙 各界惠顧本埠雜貨商舖均有代售

香港華商 瑞英總發行謹啓

廈門大學暑期學校招生

一、課程 分下列三組(甲)升學組 爲學生升學之準備(乙)師資組 爲從事于教育者學識之增進(丙)專業組 爲專門學業知能之補充 二、修業期限 七月十六日開學八月十九日放假 三、入學資格 (男女兼收)(甲)各校學生 (乙)各校教職員(丙)教育机關行政人員(丁)在社會服務有志職學者 四、報名手續 (甲)塡具報名書(乙)繳納報名費二元(遠道者可郵寄) 五、報名日期及地點 六月一日起至七月九日止在廈門大學暑期學校註冊處 六、納費 (甲)學費以每週所選學程之時數計算每週修授一小時之學程收費一元縣教育局保送之小學教師等減收半數(乙)宿舍費五元(丙)雜費一元(丁)膳費自理 七、證書 所修各學程經考試及格者給予各該學程修業證書 (附註)函索簡章及報名書者付郵票一分卽寄

漳嵩汽車路股份有限公司臨時股會通告

啓者本公司因時局影響全部停頓所受損失勢在不免故經董事會決議訂六月十八日下午二點假座鼓浪嶼福民校友堂邀集臨時股東大會報告經過情形屆時務希 準臨如本人不能到會可委託本公司其他股東代表之除通函外特再登報公佈

本公司董事會啓

薛有光啓事

有光于十五年曾進思明法庭投標拍受大史巷舊門牌廿六號店屋一座卽大同路現編九號至十三號當已繳足屋價領有法庭收管產權所屬自有法律可憑叢斃之下尤重法權凡我廈人勿爲王有然所朦後來必生法律糾葛謹再聲明

民國廿年十一月四日

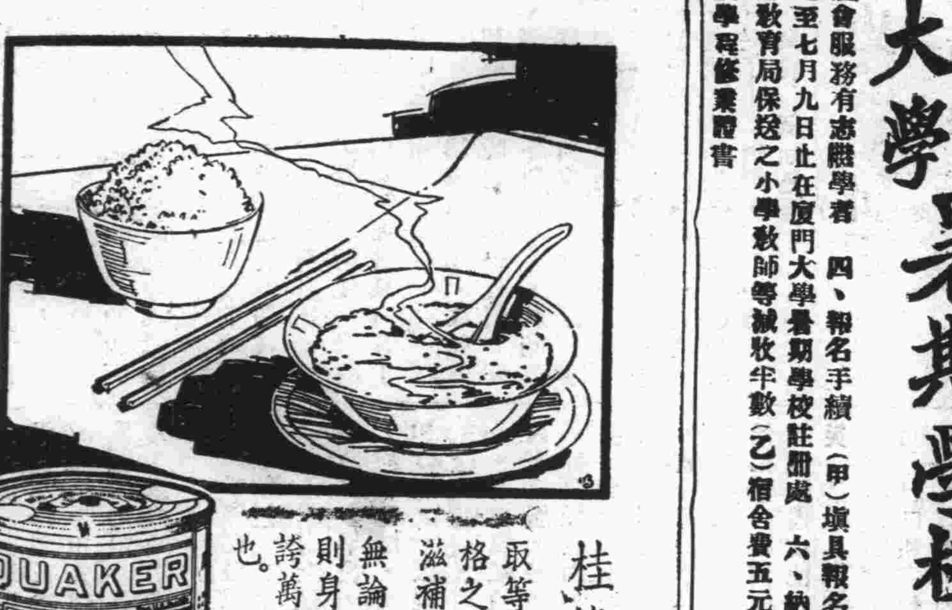

桂格麥片與白米飯之比較

取等量之桂格麥片與白米飯而比較之。就價格之高下言。白米飯稍較桂格麥片爲廉。然就滋補之實質言。桂格麥片則三倍於白米飯。無論男女老幼。誠能日食桂格麥片以充晨餐。則身體充分發育。軀幹高大。足以上追遠祖。旁誇萬國。而心靈聰慧。足以提高文化者。又無限也。

各地商店均有出售

請向美商桂格麥片公司索閱康樂永年小冊不取分文 上海郵政信箱一四一五號

桂格麥片

Quaker Oats

(六)

新兒童

□歡迎定閱□ □歡迎代售□

每月出一厚册 零售大洋七分

第二期 己出版

八五折優待 七月十日止

三大特色

(一)文字方面：文字淺白易解 適合兒童口胃、每個題目並加注音符號、門類極多(詩歌、故事、童話、歌曲、劇本、笑話、謎語、日記、藝術界、自然界、鮮菓攤、語文選讀……)無不力求完備、

(二)圖畫方面：每期有色樣不同的精緻封面、由陳小鵬君繪製、並由陳小鵬君、楊竹人君等分任插圖、故事漫畫、

(三)印刷方面：封面既精美鮮豔、字粒又明晳、裝訂且雅觀、

出版兼發行者 新兒童雜誌社 廈門大走馬路一〇二號二樓

總代售 良友圖書公司 廈門中山路

各埠代售 鼓浪嶼：大中書局 福州：美術什誌公司 泉州：泉山書局 呂宋：中華書局

路政處通告

爲通知事查大南新區內應遷坟墓統限三星期內自遷逾期卽行代遷事因坟主住址不明無從通知特此登報 路政處 六月五日

計開 蘇篤李公男時從時順 呂府楊氏孫建中 瀨門林氏男江淵等 陳公祖坟男光炳光樹 宏儒呂公曁孺人男備泮等 陳益原 李母王氏男大溪等 吳門顏氏 黃玉咸孫記光 在田劉公男復 祖傳紀母男經國等 昭玄白氏附王門鄭孺人男添丁 啓芬 文陳孺陳人男衍奇等 張氏五位祖坟曾孫成等 石隆鐘公男大 有同徵明楊叅男積禮 林公 任門陳氏男進生 葉公孫御地 吳母吳氏 王門曾氏男源生 林母王氏男光輝 林公曾郭孺 入男芳瑩 石門陳氏男媽觀 奇宗梁公男仕美 侯門陳氏男事 老 黃氏蕭氏男周士等 陳門張氏男娟桂等 王門楊甘娘孫

老叟 奎鵬曾公男堯生等 丁公 陳公曁鐘氏孫國全等 仕堂郭公 貞淑李氏 美達郭公男濃傑 王文池男九春添水 王門鄭氏 男文絹 我田胡公 慈淑陳氏 洪母黃氏孫士日 金門黃氏 蘭泉陳公男鴻圖 柯門彭氏 開基來春元 祝門氏男鐵丁等 壽李公男丕丁 陳以興 吳母郭氏之墓 林門陳氏男國棟 門曹氏男國華榮等 煥昌王公 雙李男堆生 時輝王公曁娘林氏 男鎮才保田 張門阮氏男水慶 林公陳氏 何門林氏男賽成 和尚石公男爾恒 陳門吳氏男富 克明陳公 勤淑許氏男光串 黃氏祖坟孫周士等 梁山陳公 慈惠林氏男鐘塔等 張公附男 進後孫天通等 楊周有附男彥蘭男朝春 曾公男壽孫等 徒子廣怖 陳公男鐘 民鐘道 陳門側𠀋許氏男廷佑廷炎 氏 白陳公男天霖等 桂公張氏男丕預 張公男光賜 氏男天化 劉公曾氏男天七 鐘公張氏男馬力等 林氏女之墓 黃門黃氏男有德 陳門張氏男文國 林母廖氏 贊公男綿丁 有願求和尙塔 陳公孫明德 柴公 洪吉女士 陳公 倪氏 蔡家 楊

保赤須知

楊柏年先生曹閩之海澄三都人也世傳專門兒科年弱冠則專心致志研究醫理復再跟師練習幾載而精益求精故遇奇難危症能施針灸按摩諸手術兼用祕製藥散濟急功效尤爲神速而痘疹之症又其特長自出問世莫不着手成春至年而立則已譽州執業醫道然非獨兒科是其特長則男婦方脈亦皆精微入妙是以中外名揚遐邇來推計仕叻十有四載因以去國日久桑梓念切今年孟夏絜眷歸來近曾友人之邀故在厦思明東路第七市場前門牌九十五號(卽德鄰里舊之月眉池)是也開設良方齋藥房 先生願壺其間特錄數言登諸報端以爲介紹俾保赤者知所問津焉

斷風丸 專治小兒驚風起搐不論一月一發或每天搐搦數次將此丸與服定能全愈永不再發

健脾散 治小兒身體瘦弱四肢羸瘦脾虛泄瀉服之能止瀉并養身體能暫獲健而無疾病等症之患

白喉散 專治小兒嘴內生菰以及男婦老幼白喉喉戕所屬喉科七十二症均能治愈

萬靈賢育散 專治小兒驚風發搐霍亂吐瀉大人色風及各種痧病腹痛諸緊急危症均可治愈

萬應如意膏 治男婦老幼諸外科發毒粒及破爛等症此膏能救毒生肌收功甚速至于花柳瘡痔梅毒者能使治愈永無再發之患

以上諸藥、散在星嘉坡馳名已久恐顧客不及週知故并刊在廣告中其服法及治法詳明於標頭單內細閱便知

介紹人

楊廷楓 陳爾坤 周幼梅

謝紹曾 曾聽於 楊元通

曾國聰 余道生 邱世忠

陳少暦 喬作畋 楊絲夏

郭大川 白嘉祥 楊個秋

阮振昌 洪雪堂 楊章訓

永備牌

外飾鋁質內配真正永備金屬頂蓋整體電池之新式永備電筒爲人人所宜備

謹防偽品冒充

廈門 恭安 總

廣嗣壯 主治

精少精稀 精冷陽痿 陽弱

參茸烏 主治

尚治婦女 氣血衰弱 經期不順 子宮虛冷

天然治瘋草

手足麻木 半身不遂

每盒一元 每打大洋十元

百補矮瓜精

打倒鴉片 抵抗烟癮

每瓶一角 每打大洋一元

萬靈藥膏

尚治皮膚病之聖藥

每盒二角 每打大洋二元

三花牌香霜

此爲歐美有名之美容妙品。質細香濃。不油不膩。功能保護肌膚。使其柔滑白嫩。又爲唯一之粉底子。每次搽三花牌香霜後如卽敷以

廈門中華路七七(司令部口)電話一三四七

小棠診療所

內科・小兒科 産科・婦人科

醫學士 女醫師 虞小棠

開元路

藝術照相

廣廣照相館

香港 天壽堂

姑嫂丸

海狗鞭健腎丸

治婦女經期赤白不育

治男子腎部虛弱

中外各埠藥房商店均有代理

總發行 香港 德輔道中 一六八號

廈門代理 水仙宮 竹仔街 同安生機 思明藥房　分售處 中國藥房 兆源藥房 松石藥房 會春商店 萬春堂 和元堂

漳州 太義方 保生堂　泉州 振華藥房 中南藥房 洪生堂 石碼五福藥房　角尾齊安堂

鼓浪嶼怡青號

閩南總經理五福兄弟電器公司

（廈門開元路五十三號）

保久牌電池

光亮電足　久用如新

保久牌電池　為世界有名電池廠出品　素以精製持久　風行全球

保久牌電池　均有銘質　保電勿壞

所以格外耐久　而非他種電池可比

故精明人皆選購

保久牌電筒電池　保久牌電話電池　保久牌無線電電池　(1)

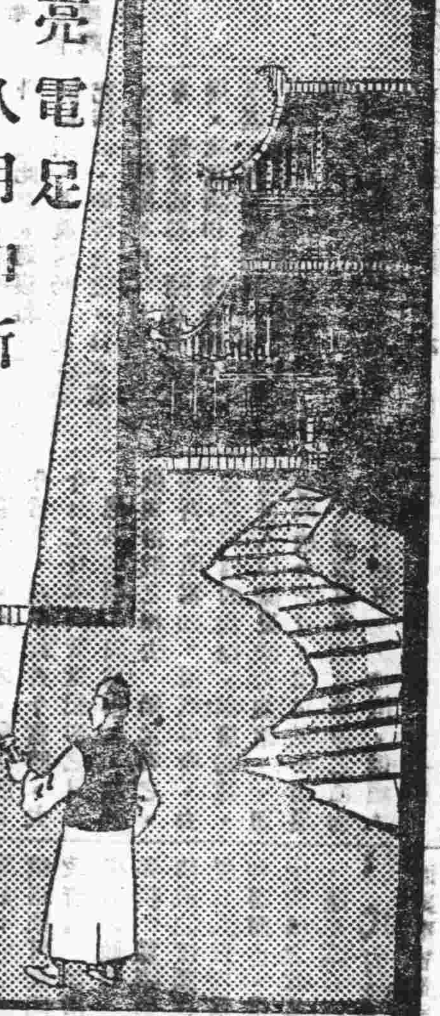

各大電料商店洋貨雜貨店均有出售

美國支加哥保久電池廠製造

中國總經理 美商同益洋行 上海 香港 天津

BURGESS UNI-CEL AND BATTERIES

痔瘡救

上海鱣集堂監製

（內痔）專治內痔　靈效無比　日服三次　五日見效

每盒大洋六……

印有詳細說明

肺形草

男服

香港延壽堂公記

總代 廈門竹仔……

水仙宮 局美街 鼓浪嶼

廈明 內和

思明戲院

電話一四五六號　電話八一〇號

每日公映時間　上午十時半　下午二時　四時半　晚間八時半

逢每星期六星期日加映上午場

今天公映

霍士公司出品一部又好笑又好氣滑稽片

主演「到巴黎去」「如此倫敦」「步步登天」「老人心不老」之滑稽德魏 惠爾羅渣斯 最新傑作

萬國名花「女主角」格烈達力桑合映

滑稽可思議……荒唐不堪設想

如此公使、到處、滑稽、什麼皇后、荒唐他

下期公映

美高梅公司出品一部亦諧亦豔大名劇

姍姍來遲　望眼已穿

大明星 羅拔蒙高麥利主演 美優傑作

「無畏艦長」軍女主角桃樂絲左丹女士拍演

碧水情鴛

本片得美海軍部特派戰艦助演非常名貴

春生堂秘製

袪瘋傷 補筋骨 藥酒

本堂秘製此酒已歷三世將近百年專治身體虛弱筋骨酸痛跌打損傷婦人產後瘋濕諸症　無不效驗自銷行中外以來備受各界稱讚誠滋補療病之妙品

本堂兼售參燕桂茸珠八寶及中西名藥藥品貨真價實童叟無欺　請君惠顧無任歡迎

總行廈門開禾路（魚仔市）　各處酒商均有代售

克利西佛

治咳聖藥

化痰止咳　療肺清毒　功效如神

廈門代理 中山路 白記藥房

牛大同

濟眾水

確有九牛二虎之力　採救於垂危

霍亂、吐瀉、痧痢、胃滯腹痛、最為特效

分銷處 廈門 亭仔下街 正盈雜貨公司